

1 個別事項

経営管理権集積計画

整理 番号	種1-1	経営管理権の設定を受ける市町村 (乙)		(名称)				(所在地)										
		経営管理権を設定する森林の森林所 有者 (甲)		(氏名又は名称)				(住所又は所在地)										
乙が経営管理権の設定を受ける森林 (A)													経営管理権の 始期	経営管理権の 期間・終期 (B)	経営管理権に基づい て行われる経営管理 の内容 (C)	木材の販売による収益から伐採等に要 する経費を控除してなお利益がある場 合において甲に支払われるべき金銭 (D) の額の算定方法	乙が甲に (D) を 支払うべき時 期、相手方及び 方法	備考
番号	所 在		地番	林小班枝 番	地目	面積ha	現況 樹種	現況 林齢										
1	今治市菊間町種		1268-1	606-82	山林	0.17	ヒノキ	37	公告の日	2031.3.31	別添1参照	別添2参照	別添3参照	経営管理権設定 区域は別添図面 のとおり				
2	今治市菊間町種		1269	606-83- 1	山林	0.21	ヒノキ	37	公告の日	2031.3.31	別添1参照	別添2参照	別添3参照	経営管理権設定 区域は別添図面 のとおり				
3																		
4																		
5																		
6																		
7																		
8																		

乙が経営管理権の設定を受ける森林 (A)								経営管理権を設定する森林の甲以外の権原者 (E)				備考
番号	所在	地番	林小班 枝番	地目	面積ha	現況 樹種	現況 林齢	住所又は所在地	氏名又は名称	権原の 種類	同意印	
1	今治市菊間町種	1268-1	606-82	山林	0.17	ヒノキ	37					
2	今治市菊間町種	1269	606-83- 1	山林	0.21	ヒノキ	37					
3												
4												
5												
6												
7												
8												

この計画に同意する。

権利の設定を受ける市町村 (乙) 住 所 今治市別宮町一丁目4番地1 今治市長 徳永 繁樹 印

権利を設定する森林の森林所有者 (甲) 住 所 氏 名 印

- (記載注意)
- (1) この個別事項は、経営管理権を設定する者が異なる場合には、別葉とすること。
 - (2) 共有者不明森林又は所有者不明森林に係る特例により定める場合は、特例手続により定めた旨が分かる書類を添付すること。また、森林所有者が変更となった場合は、新たな森林所有者と元の森林所有者の氏名、住所が記載された書類を添付すること。
 - (3) (A) 欄の「面積」は林地台帳に記載された地番ごとの面積を記載することとし、林地台帳に記載された面積が著しく事実と相違する場合には、実測面積を () 書きで下段に2段書きにする。なお、当該経営管理権集積計画の対象森林の場所を示す図面を添付することとし、1筆の一部について経営管理権が設定される場合には当該部分を特定することのできる図面を添付するとともに、備考欄にその旨を記載すること。
 - (4) (A) 欄の「現況樹種」及び「現況林齢」は森林簿に記載された内容を記載すること。
 - (5) (B) 欄は、「○年」又は「○○年○○月○○日まで」と記載すること。

2 共通事項

この経営管理権集積計画の定めるところにより設定される経営管理権及び経営管理受益権は、1の個別事項に定めるもののほか、次に定めるところによる。

(1) 経営管理権に基づいて行われる経営管理の内容

乙は、1の個別事項に記載された森林（以下「当該森林」という。）の経営管理のため、1の個別事項に定めるところにより立木の伐採及び巡視を実施する。
経営管理実施権の設定は行わない。

(2) 受託者の義務

乙は、自己の財産に対するのと同じの注意義務をもって経営管理を行う義務を負う。

(3) 経営管理権実施配分計画の作成

この経営管理集積計画の定めるところにより、経営管理実施配分計画の作成は行わない。

(4) 経営管理権の対象とする森林

当該森林にある立木竹は、甲に帰属する。

(5) 経営管理権及び経営管理受益権の設定

この経営管理権集積計画の公告により、乙に経営管理権が、甲に経営管理受益権（金銭の支払いを受ける権利）が、それぞれ設定される。

乙に設定された経営管理権は、この公告の後において当該森林の森林所有者となった者（国その他の森林経営管理法施行規則に定められた者を除く。）に対しても、その効力があるものとする。

(6) 租税公課の負担

甲は、経営管理権が設定された森林に対する固定資産税その他の租税を負担する。

(7) 経営管理権の設定等の条件

① 乙は、甲が次のいずれかに該当する場合には、この経営管理権集積計画のうち当該森林に係る部分を取り消すことができる。

ア 甲が偽りその他不正な手段により乙に経営管理権集積計画を定めさせたことが判明した場合

イ 甲が当該森林に係る権原を有しなくなった場合

- ② 乙は、災害その他の事由により当該森林において（1）に掲げる事項を実施することが著しく困難となったときは、気象災等により被害が発生して、（9）により復旧を行う場合を除き、この経営管理権集積計画のうち当該森林に係る部分を取り消すことができる。
- ③ 甲は、1の個別事項に定める経営管理権の存続期間の中途において解約しようとする場合は、乙の同意を得るものとする。
- ④ 甲及び乙は、この経営管理権集積計画に定めるところにより設定される経営管理権に関する事項は変更しないものとする。

（8）森林への立入り及び施設の利用等

- ① 乙は、（1）、（9）に掲げる事項の実施のため必要があるときは、当該森林に随時立入り、若しくは乙以外の者を立入らせ、又は当該森林に設定された路網その他の施設を使用し、若しくは乙以外の者に使用させることができる。
- ② 乙は、（1）、（9）に掲げる事項の実施のため必要があるときは、当該森林内に森林作業道その他の施設を設置し、又は乙以外の者に設置させることができる。この場合において、乙は、当該設置された施設の維持管理を行うものとする。
- ③ 乙は、当該森林の立木が第三者に対して損害を及ぼすおそれがあると認める場合であって、かつ第三者から当該立木について除去等を行いたい旨の申し出がある場合には、第三者が当該立木について除去等を行うことを認めることができる。

（9）森林保険

- ① 気象災等により当該森林について被害が発生した場合、乙が復旧を行うこととし、復旧内容は甲と乙の協議により定める。
- ② 甲は、甲の費用負担において、当該森林に生育する樹木について森林保険を付保することができるものとする。

（10）災害等による経営又は管理の不実施

次に掲げる場合において、（1）に掲げる事項を実施する予定の森林について（1）に掲げる事項を実施することが不可能又は不適當になったときは、乙は、当該事項の一部又は全部を実施しないことができる。

- ① 災害その他の原因により当該森林の全部又は一部が損壊したとき
- ② 路網の損壊等により当該森林への到達が困難となったとき
- ③ 当該森林の土地が公用、公共用又は公益事業の用に供されるとき

（11）損害の賠償

- ① 乙は、乙の責めに帰すべき事由によって甲に不利益を生じさせたときには、その不利益に相当する額を支払うものとする。
- ② 乙の責めに帰すことのできない事由によって甲に不利益が生じたときは、乙は損害賠償責任を負わない。

(12) 経営管理権の存続期間の満了時及び消滅時における清算の方法

経営管理権の存続期間の満了した場合において、甲と乙との間で金銭の支払は生じないとともに、立木の所有権は甲に帰属するものとする。

(13) 甲の通知及び届出

- ① 甲は、当該森林について、第三者に権利を移転若しくは設定する場合には、あらかじめ乙にその旨を通知しなければならない。
- ② 甲及び甲の相続人又は受遺者は、当該森林について権利の喪失があった場合、甲が住所又は名称を変更した場合、甲が死亡した場合その他当該経営管理権集積計画を変更する必要がある場合は、遅滞なく乙に申し出るものとする。

(14) その他

この経営管理権集積計画に定めない事項及びこの経営管理権集積計画に疑義が生じたときは、甲、乙が協議して定める。

別添1 経営管理権に基づいて行われる経営管理の内容 (C)

対 象 森 林								経営管理権に基づいて行われる経営管理の内容
	所在	地番	林小班 枝番	地目	面積ha	現況樹種	現況林齢	(経営管理実施権が設定される場合)
市 が 管 理 す る も の	今治市菊間町種	1268-1	606-82	山林	0.17	ヒノキ	37	○ 経営管理権実施権の設定は行わない。
	今治市菊間町種	1269	606-83- 1	山林	0.21	ヒノキ	37	(経営管理実施権が設定されない場合)
								○ 乙は、存続期間中に保育間伐を1回実施する。なお、施業の実施にあたっては、溪畔林における不必要な伐採は控える等、生物多様性に配慮するものとする。
								○ 乙は、当該森林の管理のため、存続期間中に対象森林の巡視を年1回行うものとする。なお、当該巡視は、林道等からの目視等によって判断できる範囲で実施する。

別添2 木材の販売による収益から伐採等に要する経費を控除してなお利益がある場合において甲に支払われるべき金銭（D）の額の算定方法

対 象 森 林								木材の販売による収益から伐採等に要する経費を控除してなお利益がある場合において甲に支払われるべき金銭（D）の額の算定方法
	所在	地番	林小班 枝番	地目	面積ha	現況樹種	現況林齢	(経営管理実施権が設定される場合)
市 が 管 理 す る も の	今治市菊間町種	1268-1	606-82	山林	0.17	ヒノキ	37	○ 経営管理権実施権の設定は行わない。
	今治市菊間町種	1269	606-83- 1	山林	0.21	ヒノキ	37	(経営管理実施権が設定されない場合)
								○ 経営管理に要する経費は乙が負担するものとする。
								木材の販売収益があった場合についても、乙から甲に対して、
								金銭の支払いは行わない。

別添3 甲にDを支払うべき時期、相手及び方法

(経営管理実施権が設定されない場合)

〈時期〉

- 乙から甲に対して金銭の支払いは行わない。

〈相手方及び方法〉

- 乙から甲に対して金銭の支払いは行わない。

(経営管理実施権が設定される場合)

- 経営管理実施権の設定は行わない。

経営管理権設定区域図
集積計画「菊間町種1-1図面」

凡例

- 今治市が経営管理権の設定を受ける森林
- 経営管理権集積計画の範囲

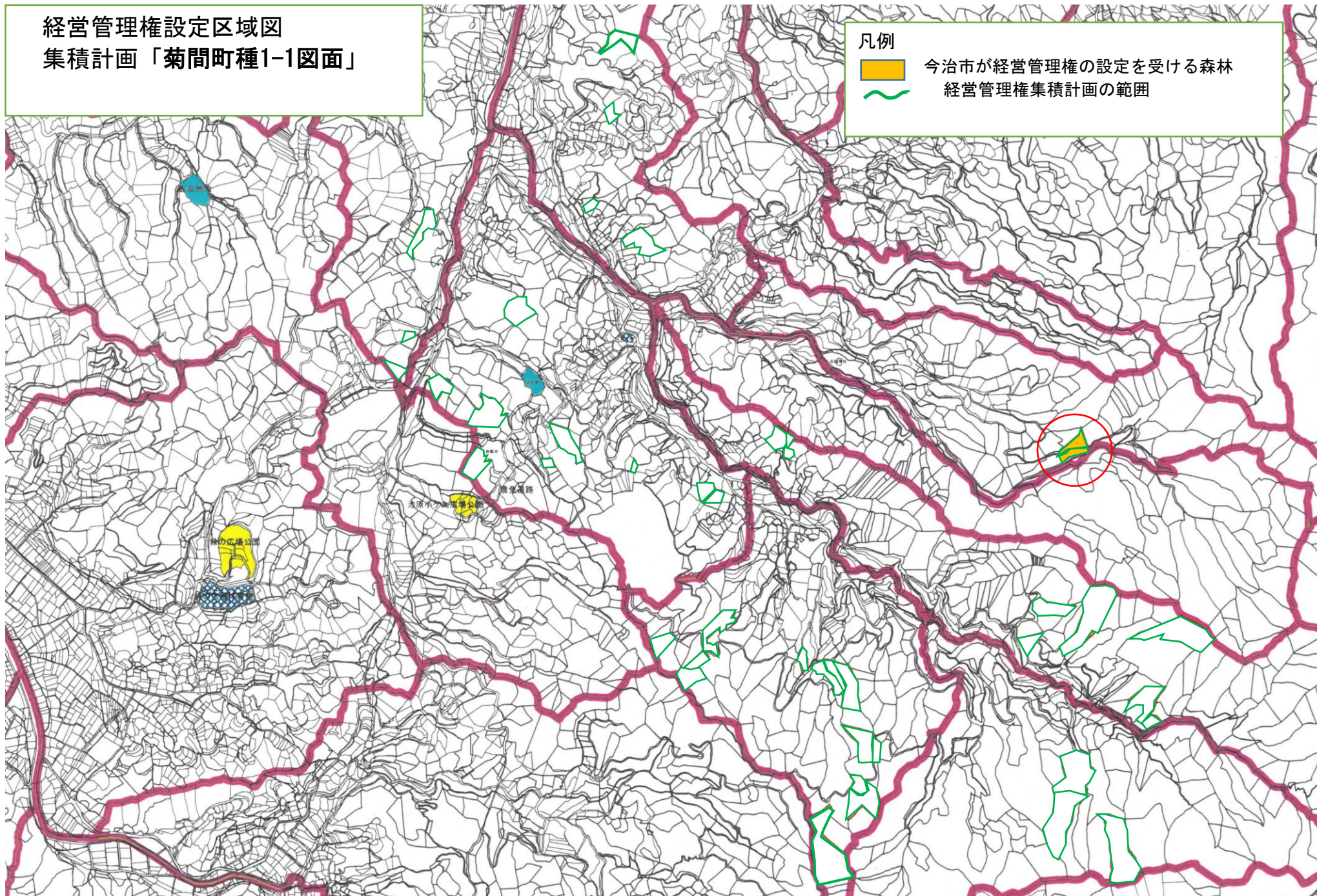

1 個別事項

経営管理権集積計画

整理 番号	種1-2	経営管理権の設定を受ける市町村 (乙)		(名称)				(所在地)										
		経営管理権を設定する森林の森林所 有者 (甲)		(氏名又は名称)				(住所又は所在地)										
乙が経営管理権の設定を受ける森林 (A)													経営管理権の 始期	経営管理権の 期間・終期 (B)	経営管理権に基づい て行われる経営管理 の内容 (C)	木材の販売による収益から伐採等に要 する経費を控除してなお利益がある場 合において甲に支払われるべき金銭 (D) の額の算定方法	乙が甲に (D) を 支払うべき時 期、相手方及び 方法	備考
番号	所在	地番	林小班枝 番	地目	面積ha	現況 樹種	現況 林齢											
1	今治市菊間町種	929	605-95- 1	山林	0.47 (0.33)	ヒノキ	38	公告の日	2031.3.31	別添1参照	別添2参照	別添3参照	経営管理権設定 区域は別添図面 のとおり					
2	今治市菊間町種	1578	608-27- 2	山林	0.28 (0.20)	ヒノキ	41 42	公告の日	2031.3.31	別添1参照	別添2参照	別添3参照	経営管理権設定 区域は別添図面 のとおり					
3	今治市菊間町種	1579	608-27- 3	山林	0.05	ヒノキ	41	公告の日	2031.3.31	別添1参照	別添2参照	別添3参照	経営管理権設定 区域は別添図面 のとおり					
4																		
5																		
6																		
7																		
8																		

乙が経営管理権の設定を受ける森林 (A)								経営管理権を設定する森林の甲以外の権原者 (E)				備考
番号	所在	地番	林小班 枝番	地目	面積ha	現況 樹種	現況 林齢	住所又は所在地	氏名又は名称	権原の 種類	同意印	
1	今治市菊間町種	929	605-95- 1	山林	0.47 (0.33)	ヒノキ	38					
2	今治市菊間町種	1578	608-27- 2	山林	0.28 (0.20)	ヒノキ	41 42					
3	今治市菊間町種	1579	608-27- 3	山林	0.05	ヒノキ	41					
4												
5												
6												
7												
8												

この計画に同意する。

権利の設定を受ける市町村 (乙) 住 所 今治市別宮町一丁目4番地1 今治市長 徳永 繁樹 印

権利を設定する森林の森林所有者 (甲) 住 所 氏 名 印

- (記載注意)
- (1) この個別事項は、経営管理権を設定する者が異なる場合には、別葉とすること。
 - (2) 共有者不明森林又は所有者不明森林に係る特例により定める場合は、特例手続により定めた旨が分かる書類を添付すること。また、森林所有者が変更となった場合は、新たな森林所有者と元の森林所有者の氏名、住所が記載された書類を添付すること。
 - (3) (A) 欄の「面積」は林地台帳に記載された地番ごとの面積を記載することとし、林地台帳に記載された面積が著しく事実と相違する場合には、実測面積を () 書きで下段に2段書きにする。なお、当該経営管理権集積計画の対象森林の場所を示す図面を添付することとし、1筆の一部について経営管理権が設定される場合には当該部分を特定することのできる図面を添付するとともに、備考欄にその旨を記載すること。
 - (4) (A) 欄の「現況樹種」及び「現況林齢」は森林簿に記載された内容を記載すること。
 - (5) (B) 欄は、「○年」又は「○○年○○月○○日まで」と記載すること。

2 共通事項

この経営管理権集積計画の定めるところにより設定される経営管理権及び経営管理受益権は、1の個別事項に定めるもののほか、次に定めるところによる。

(1) 経営管理権に基づいて行われる経営管理の内容

乙は、1の個別事項に記載された森林（以下「当該森林」という。）の経営管理のため、1の個別事項に定めるところにより立木の伐採及び巡視を実施する。
経営管理実施権の設定は行わない。

(2) 受託者の義務

乙は、自己の財産に対するのと同じの注意義務をもって経営管理を行う義務を負う。

(3) 経営管理権実施配分計画の作成

この経営管理集積計画の定めるところにより、経営管理実施配分計画の作成は行わない。

(4) 経営管理権の対象とする森林

当該森林にある立木竹は、甲に帰属する。

(5) 経営管理権及び経営管理受益権の設定

この経営管理権集積計画の公告により、乙に経営管理権が、甲に経営管理受益権（金銭の支払いを受ける権利）が、それぞれ設定される。

乙に設定された経営管理権は、この公告の後において当該森林の森林所有者となった者（国その他の森林経営管理法施行規則に定められた者を除く。）に対しても、その効力があるものとする。

(6) 租税公課の負担

甲は、経営管理権が設定された森林に対する固定資産税その他の租税を負担する。

(7) 経営管理権の設定等の条件

① 乙は、甲が次のいずれかに該当する場合には、この経営管理権集積計画のうち当該森林に係る部分を取り消すことができる。

ア 甲が偽りその他不正な手段により乙に経営管理権集積計画を定めさせたことが判明した場合

イ 甲が当該森林に係る権原を有しなくなった場合

- ② 乙は、災害その他の事由により当該森林において（1）に掲げる事項を実施することが著しく困難となったときは、気象災等により被害が発生して、（9）により復旧を行う場合を除き、この経営管理権集積計画のうち当該森林に係る部分を取り消すことができる。
- ③ 甲は、1の個別事項に定める経営管理権の存続期間の中途において解約しようとする場合は、乙の同意を得るものとする。
- ④ 甲及び乙は、この経営管理権集積計画に定めるところにより設定される経営管理権に関する事項は変更しないものとする。

(8) 森林への立入り及び施設の利用等

- ① 乙は、（1）、（9）に掲げる事項の実施のため必要があるときは、当該森林に随時立入り、若しくは乙以外の者を立入らせ、又は当該森林に設定された路網その他の施設を使用し、若しくは乙以外の者に使用させることができる。
- ② 乙は、（1）、（9）に掲げる事項の実施のため必要があるときは、当該森林内に森林作業道その他の施設を設置し、又は乙以外の者に設置させることができる。この場合において、乙は、当該設置された施設の維持管理を行うものとする。
- ③ 乙は、当該森林の立木が第三者に対して損害を及ぼすおそれがあると認める場合であって、かつ第三者から当該立木について除去等を行いたい旨の申し出がある場合には、第三者が当該立木について除去等を行うことを認めることができる。

(9) 森林保険

- ① 気象災等により当該森林について被害が発生した場合、乙が復旧を行うこととし、復旧内容は甲と乙の協議により定める。
- ② 甲は、甲の費用負担において、当該森林に生育する樹木について森林保険を付保することができるものとする。

(10) 災害等による経営又は管理の不実施

次に掲げる場合において、（1）に掲げる事項を実施する予定の森林について（1）に掲げる事項を実施することが不可能又は不適當になったときは、乙は、当該事項の一部又は全部を実施しないことができる。

- ① 災害その他の原因により当該森林の全部又は一部が損壊したとき
- ② 路網の損壊等により当該森林への到達が困難となったとき
- ③ 当該森林の土地が公用、公共用又は公益事業の用に供されるとき

(11) 損害の賠償

- ① 乙は、乙の責めに帰すべき事由によって甲に不利益を生じさせたときには、その不利益に相当する額を支払うものとする。
- ② 乙の責めに帰すことのできない事由によって甲に不利益が生じたときは、乙は損害賠償責任を負わない。

(12) 経営管理権の存続期間の満了時及び消滅時における清算の方法

経営管理権の存続期間の満了した場合において、甲と乙との間で金銭の支払は生じないとともに、立木の所有権は甲に帰属するものとする。

(13) 甲の通知及び届出

- ① 甲は、当該森林について、第三者に権利を移転若しくは設定する場合には、あらかじめ乙にその旨を通知しなければならない。
- ② 甲及び甲の相続人又は受遺者は、当該森林について権利の喪失があった場合、甲が住所又は名称を変更した場合、甲が死亡した場合その他当該経営管理権集積計画を変更する必要がある場合は、遅滞なく乙に申し出るものとする。

(14) その他

この経営管理権集積計画に定めない事項及びこの経営管理権集積計画に疑義が生じたときは、甲、乙が協議して定める。

別添1 経営管理権に基づいて行われる経営管理の内容 (C)

対 象 森 林								経営管理権に基づいて行われる経営管理の内容
	所在	地番	林小班 枝番	地目	面積ha	現況樹種	現況林齢	(経営管理実施権が設定される場合)
市 が 管 理 す る も の	今治市菊間町種	929	605-95- 1	山林	0.47 (0.33)	ヒノキ	38	○ 経営管理権実施権の設定は行わない。
	今治市菊間町種	1578	608-27- 2	山林	0.28 (0.20)	ヒノキ	41 42	(経営管理実施権が設定されない場合)
	今治市菊間町種	1579	608-27- 3	山林	0.05	ヒノキ	41	○ 乙は、存続期間中に保育間伐を1回実施する。なお、施業の実施にあたっては、溪畔林における不必要な伐採は控える等、生物多様性に配慮するものとする。

別添2 木材の販売による収益から伐採等に要する経費を控除してなお利益がある場合において甲に支払われるべき金銭（D）の額の算定方法

対 象 森 林								木材の販売による収益から伐採等に要する経費を控除してなお利益がある場合において甲に支払われるべき金銭（D）の額の算定方法
	所在	地番	林小班 枝番	地目	面積ha	現況樹種	現況林齢	(経営管理実施権が設定される場合)
市 が 管 理 す る も の	今治市菊間町種	929	605-95- 1	山林	0.47 (0.33)	ヒノキ	38	○ 経営管理権実施権の設定は行わない。
	今治市菊間町種	1578	608-27- 2	山林	0.28 (0.20)	ヒノキ	41 42	(経営管理実施権が設定されない場合)
	今治市菊間町種	1579	608-27- 3	山林	0.05	ヒノキ	41	○ 経営管理に要する経費は乙が負担するものとする。
								木材の販売収益があった場合についても、乙から甲に対して、
								金銭の支払いは行わない。

別添3 甲にDを支払うべき時期、相手及び方法

(経営管理実施権が設定されない場合)

〈時期〉

- 乙から甲に対して金銭の支払いは行わない。

〈相手方及び方法〉

- 乙から甲に対して金銭の支払いは行わない。

(経営管理実施権が設定される場合)

- 経営管理実施権の設定は行わない。

経営管理権設定区域図
集積計画「菊間町種1-2図面」

凡例



今治市が経営管理権の設定を受ける森林
経営管理権集積計画の範囲

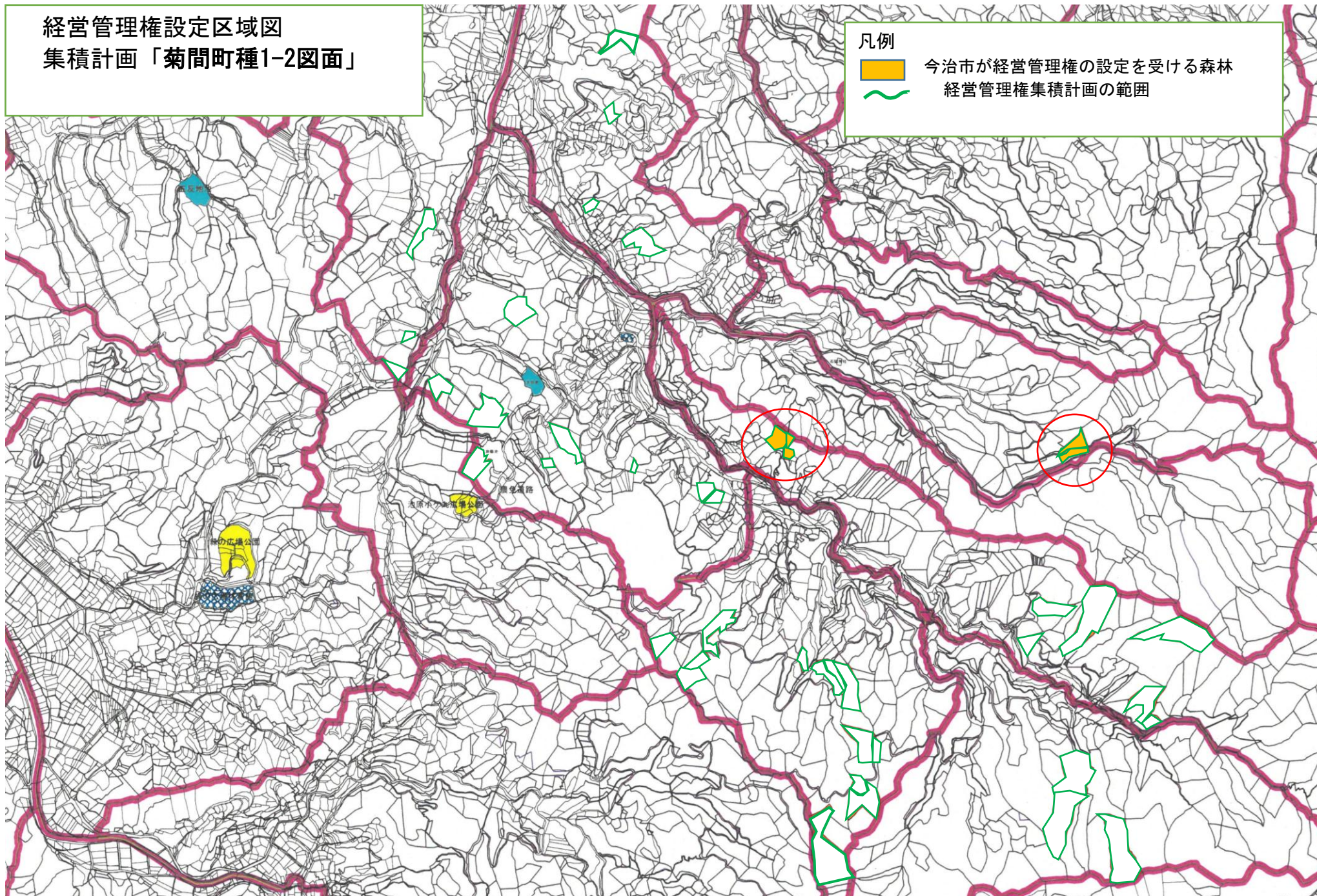

1 個別事項

経営管理権集積計画

整理 番号	種1-3	経営管理権の設定を受ける市町村 (乙)		(名称)				(所在地)					
		経営管理権を設定する森林の森林所 有者 (甲)		(氏名又は名称)				(住所又は所在地)					
乙が経営管理権の設定を受ける森林 (A)													備考
番号	所在	地番	林小班 枝番	地目	面積ha	現況 樹種	現況 林齢	経営管理権の 始期	経営管理権の 期間・終期 (B)	経営管理権に基づい て行われる経営管理 の内容 (C)	木材の販売による収益から伐採等に要 する経費を控除してなお利益がある場 合において甲に支払われるべき金銭 (D) の額の算定方法	乙が甲に (D) を 支払うべき時 期、相手方及び 方法	
1	今治市菊間町種	1605	608-37	山林	0.06	スギ	81	公告の日	2031.3.31	別添1参照	別添2参照	別添3参照	経営管理権設定 区域は別添図面 のとおり
2	今治市菊間町種	1760	608-107- 2	山林	0.42 (0.05)	スギ	73	公告の日	2031.3.31	別添1参照	別添2参照	別添3参照	経営管理権設定 区域は別添図面 のとおり
3	今治市菊間町種	1760	608-107- 3	山林	0.42 (0.10)	ヒノキ	30	公告の日	2031.3.31	別添1参照	別添2参照	別添3参照	経営管理権設定 区域は別添図面 のとおり
4	今治市菊間町種	1760	608-107- 4	山林	0.42 (0.10)	ヒノキ	29	公告の日	2031.3.31	別添1参照	別添2参照	別添3参照	経営管理権設定 区域は別添図面 のとおり
5	今治市菊間町種	2103	610-44	山林	0.55	ヒノキ	40 44	公告の日	2031.3.31	別添1参照	別添2参照	別添3参照	経営管理権設定 区域は別添図面 のとおり
6	今治市菊間町種	2104	610-45	山林	0.10	ヒノキ	40	公告の日	2031.3.31	別添1参照	別添2参照	別添3参照	経営管理権設定 区域は別添図面 のとおり
7	今治市菊間町種	2258	610-101	山林	0.34	ヒノキ	41	公告の日	2031.3.31	別添1参照	別添2参照	別添3参照	経営管理権設定 区域は別添図面 のとおり
8	今治市菊間町種	2262-1	610-105- 1	山林	0.51	ヒノキ	43	公告の日	2031.3.31	別添1参照	別添2参照	別添3参照	経営管理権設定 区域は別添図面 のとおり

1 個別事項(続き)

乙が経営管理権の設定を受ける森林 (A)								経営管理権の 始期	経営管理権の 期間・終期 (B)	経営管理権に基づい て行われる経営管理 の内容 (C)	木材の販売による収益から伐採等に要 する経費を控除してなお利益がある場 合において甲に支払われるべき金銭 (D) の額の算定方法	乙が甲に (D) を 支払うべき時 期、相手方及び 方法	備考
番号	所 在	地番	林小班 枝番	地目	面積ha	現況 樹種	現況 林齢						
9	今治市菊間町種	2392	611-140	山林	0.17	ヒノキ	43	公告の日	2031.3.31	別添1参照	別添2参照	別添3参照	経営管理権設定 区域は別添図面 のとおり
10	今治市菊間町種	2438	611-114	山林	0.05	ヒノキ	67	公告の日	2031.3.31	別添1参照	別添2参照	別添3参照	経営管理権設定 区域は別添図面 のとおり
11													
12													
13													
14													
15													

乙が経営管理権の設定を受ける森林 (A)								経営管理権を設定する森林の甲以外の権原者 (E)				備考
番号	所在	地番	林小班 枝番	地目	面積ha	現況 樹種	現況 林齢	住所又は所在地	氏名又は名称	権原の 種類	同意印	
1	今治市菊間町種	1605	608-37	山林	0.06	スギ	81					
2	今治市菊間町種	1760	608-107- 2	山林	0.42 (0.05)	スギ	73					
3	今治市菊間町種	1760	608-107- 3	山林	0.42 (0.10)	ヒノキ	30					
4	今治市菊間町種	1760	608-107- 4	山林	0.42 (0.10)	ヒノキ	29					
5	今治市菊間町種	2103	610-44	山林	0.55	ヒノキ	40 44					
6	今治市菊間町種	2104	610-45	山林	0.10	ヒノキ	40					
7	今治市菊間町種	2258	610-101	山林	0.34	ヒノキ	41					
8	今治市菊間町種	2262-1	610-105- 1	山林	0.51	ヒノキ	43					
9	今治市菊間町種	2392	611-140	山林	0.17	ヒノキ	43					
10	今治市菊間町種	2438	611-114	山林	0.05	ヒノキ	67					

この計画に同意する。

権利の設定を受ける市町村 (乙) 住 所 今治市別宮町一丁目4番地1

今治市長 徳永 繁樹

印

権利を設定する森林の森林所有者 (甲) 住 所

氏 名

印

- (記載注意)
- (1) この個別事項は、経営管理権を設定する者が異なる場合には、別葉とすること。
 - (2) 共有者不明森林又は所有者不明森林に係る特例により定める場合は、特例手続により定めた旨が分かる書類を添付すること。また、森林所有者が変更となった場合は、新たな森林所有者と元の森林所有者の氏名、住所が記載された書類を添付すること。
 - (3) (A) 欄の「面積」は林地台帳に記載された地番ごとの面積を記載することとし、林地台帳に記載された面積が著しく事実と相違する場合には、実測面積を()書きで下段に2段書きにする。なお、当該経営管理権集積計画の対象森林の場所を示す図面を添付することとし、1筆の一部について経営管理権が設定される場合には当該部分を特定することのできる図面を添付するとともに、備考欄にその旨を記載すること。
 - (4) (A) 欄の「現況樹種」及び「現況林齢」は森林簿に記載された内容を記載すること。
 - (5) (B) 欄は、「○年」又は「○○年○○月○○日まで」と記載すること。

2 共通事項

この経営管理権集積計画の定めるところにより設定される経営管理権及び経営管理受益権は、1の個別事項に定めるもののほか、次に定めるところによる。

(1) 経営管理権に基づいて行われる経営管理の内容

乙は、1の個別事項に記載された森林（以下「当該森林」という。）の経営管理のため、1の個別事項に定めるところにより立木の伐採及び巡視を実施する。
経営管理実施権の設定は行わない。

(2) 受託者の義務

乙は、自己の財産に対するのと同じの注意義務をもって経営管理を行う義務を負う。

(3) 経営管理権実施配分計画の作成

この経営管理集積計画の定めるところにより、経営管理実施配分計画の作成は行わない。

(4) 経営管理権の対象とする森林

当該森林にある立木竹は、甲に帰属する。

(5) 経営管理権及び経営管理受益権の設定

この経営管理権集積計画の公告により、乙に経営管理権が、甲に経営管理受益権（金銭の支払いを受ける権利）が、それぞれ設定される。

乙に設定された経営管理権は、この公告の後において当該森林の森林所有者となった者（国その他の森林経営管理法施行規則に定められた者を除く。）に対しても、その効力があるものとする。

(6) 租税公課の負担

甲は、経営管理権が設定された森林に対する固定資産税その他の租税を負担する。

(7) 経営管理権の設定等の条件

① 乙は、甲が次のいずれかに該当する場合には、この経営管理権集積計画のうち当該森林に係る部分を取り消すことができる。

ア 甲が偽りその他不正な手段により乙に経営管理権集積計画を定めさせたことが判明した場合

イ 甲が当該森林に係る権原を有しなくなった場合

- ② 乙は、災害その他の事由により当該森林において（1）に掲げる事項を実施することが著しく困難となったときは、気象災等により被害が発生して、（9）により復旧を行う場合を除き、この経営管理権集積計画のうち当該森林に係る部分を取り消すことができる。
- ③ 甲は、1の個別事項に定める経営管理権の存続期間の中途において解約しようとする場合は、乙の同意を得るものとする。
- ④ 甲及び乙は、この経営管理権集積計画に定めるところにより設定される経営管理権に関する事項は変更しないものとする。

(8) 森林への立入り及び施設の利用等

- ① 乙は、（1）、（9）に掲げる事項の実施のため必要があるときは、当該森林に随時立入り、若しくは乙以外の者を立入らせ、又は当該森林に設定された路網その他の施設を使用し、若しくは乙以外の者に使用させることができる。
- ② 乙は、（1）、（9）に掲げる事項の実施のため必要があるときは、当該森林内に森林作業道その他の施設を設置し、又は乙以外の者に設置させることができる。この場合において、乙は、当該設置された施設の維持管理を行うものとする。
- ③ 乙は、当該森林の立木が第三者に対して損害を及ぼすおそれがあると認める場合であって、かつ第三者から当該立木について除去等を行いたい旨の申し出がある場合には、第三者が当該立木について除去等を行うことを認めることができる。

(9) 森林保険

- ① 気象災等により当該森林について被害が発生した場合、乙が復旧を行うこととし、復旧内容は甲と乙の協議により定める。
- ② 甲は、甲の費用負担において、当該森林に生育する樹木について森林保険を付保することができるものとする。

(10) 災害等による経営又は管理の不実施

次に掲げる場合において、（1）に掲げる事項を実施する予定の森林について（1）に掲げる事項を実施することが不可能又は不適當になったときは、乙は、当該事項の一部又は全部を実施しないことができる。

- ① 災害その他の原因により当該森林の全部又は一部が損壊したとき
- ② 路網の損壊等により当該森林への到達が困難となったとき
- ③ 当該森林の土地が公用、公共用又は公益事業の用に供されるとき

(11) 損害の賠償

- ① 乙は、乙の責めに帰すべき事由によって甲に不利益を生じさせたときには、その不利益に相当する額を支払うものとする。
- ② 乙の責めに帰すことのできない事由によって甲に不利益が生じたときは、乙は損害賠償責任を負わない。

(12) 経営管理権の存続期間の満了時及び消滅時における清算の方法

経営管理権の存続期間の満了した場合において、甲と乙との間で金銭の支払は生じないとともに、立木の所有権は甲に帰属するものとする。

(13) 甲の通知及び届出

- ① 甲は、当該森林について、第三者に権利を移転若しくは設定する場合には、あらかじめ乙にその旨を通知しなければならない。
- ② 甲及び甲の相続人又は受遺者は、当該森林について権利の喪失があった場合、甲が住所又は名称を変更した場合、甲が死亡した場合その他当該経営管理権集積計画を変更する必要がある場合は、遅滞なく乙に申し出るものとする。

(14) その他

この経営管理権集積計画に定めない事項及びこの経営管理権集積計画に疑義が生じたときは、甲、乙が協議して定める。

別添1 経営管理権に基づいて行われる経営管理の内容 (C)

対 象 森 林								経営管理権に基づいて行われる経営管理の内容
	所在	地番	林小班 枝番	地目	面積ha	現況樹種	現況林齢	(経営管理実施権が設定される場合)
市 が 管 理 す る も の	今治市菊間町種	1605	608-37	山林	0.06	スギ	81	<p>○ 経営管理権実施権の設定は行わない。</p> <p>(経営管理実施権が設定されない場合)</p> <p>○ 乙は、存続期間中に保育間伐を1回実施する。なお、施業の実施にあたっては、溪畔林における不必要な伐採は控える等、生物多様性に配慮するものとする。</p> <p>○ 乙は、当該森林の管理のため、存続期間中に対象森林の巡視を年1回行うものとする。なお、当該巡視は、林道等からの目視等によって判断できる範囲で実施する。</p>
	今治市菊間町種	1760	608-107-2	山林	0.42 (0.05)	スギ	73	
	今治市菊間町種	1760	608-107-3	山林	0.42 (0.10)	ヒノキ	30	
	今治市菊間町種	1760	608-107-4	山林	0.42 (0.10)	ヒノキ	29	
	今治市菊間町種	2103	610-44	山林	0.55	ヒノキ	40 44	
	今治市菊間町種	2104	610-45	山林	0.10	ヒノキ	40	
	今治市菊間町種	2258	610-101	山林	0.34	ヒノキ	41	
	今治市菊間町種	2262-1	610-105-1	山林	0.51	ヒノキ	43	
	今治市菊間町種	2392	611-140	山林	0.17	ヒノキ	43	
	今治市菊間町種	2438	611-114	山林	0.05	ヒノキ	67	

別添2 木材の販売による収益から伐採等に要する経費を控除してなお利益がある場合において甲に支払われるべき金銭（D）の額の算定方法

対 象 森 林								木材の販売による収益から伐採等に要する経費を控除してなお利益がある場合において甲に支払われるべき金銭（D）の額の算定方法	
	所在	地番	林小班 枝番	地目	面積ha	現況樹種	現況林齢	(経営管理実施権が設定される場合)	
市 が 管 理 す る も の	今治市菊間町種	1605	608-37	山林	0.06	スギ	81	(経営管理実施権が設定される場合) ○ 経営管理権実施権の設定は行わない。 (経営管理実施権が設定されない場合) ○ 経営管理に要する経費は乙が負担するものとする。 木材の販売収益があった場合についても、乙から甲に対して、 金銭の支払いは行わない。	
	今治市菊間町種	1760	608-107-2	山林	0.42 (0.05)	スギ	73		
	今治市菊間町種	1760	608-107-3	山林	0.42 (0.10)	ヒノキ	30		
	今治市菊間町種	1760	608-107-4	山林	0.42 (0.10)	ヒノキ	29		
	今治市菊間町種	2103	610-44	山林	0.55	ヒノキ	40 44		
	今治市菊間町種	2104	610-45	山林	0.10	ヒノキ	40		
	今治市菊間町種	2258	610-101	山林	0.34	ヒノキ	41		
	今治市菊間町種	2262-1	610-105-1	山林	0.51	ヒノキ	43		
	今治市菊間町種	2392	611-140	山林	0.17	ヒノキ	43		
	今治市菊間町種	2438	611-114	山林	0.05	ヒノキ	67		

別添3 甲にDを支払うべき時期、相手及び方法

(経営管理実施権が設定されない場合)

〈時期〉

- 乙から甲に対して金銭の支払いは行わない。

〈相手方及び方法〉

- 乙から甲に対して金銭の支払いは行わない。

(経営管理実施権が設定される場合)

- 経営管理実施権の設定は行わない。

経営管理権設定区域図
集積計画「菊間町種1-3図面」

凡例



今治市が経営管理権の設定を受ける森林
経営管理権集積計画の範囲

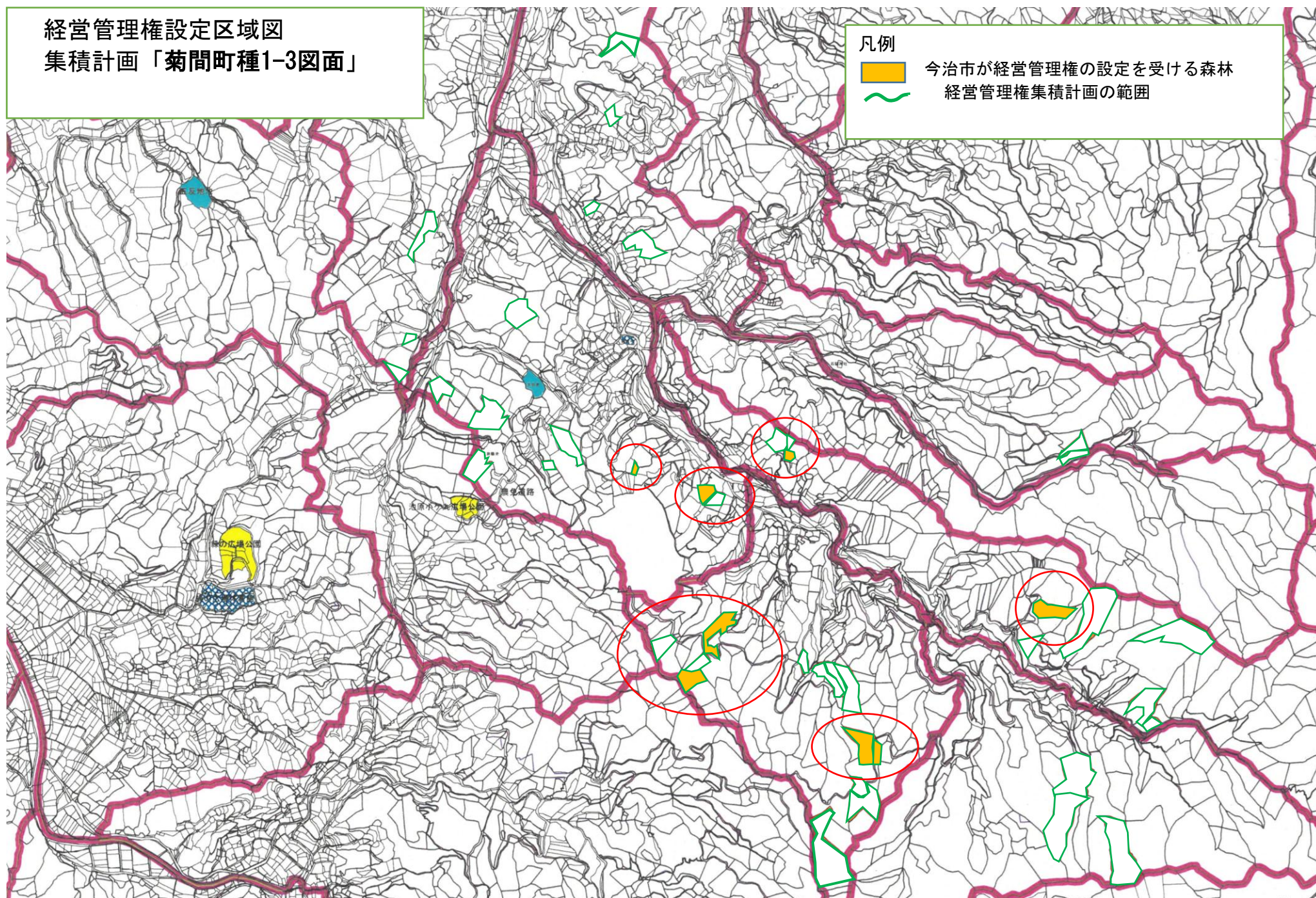

1 個別事項

経営管理権集積計画

整理 番号	種1-4	経営管理権の設定を受ける市町村 (乙)		(名称)				(所在地)						
		経営管理権を設定する森林の森林所 有者 (甲)		(氏名又は名称)				(住所又は所在地)						
乙が経営管理権の設定を受ける森林 (A)														備考
番号	所在	地番	林小班枝 番	地目	面積ha	現況 樹種	現況 林齢	経営管理権の 始期	経営管理権の 期間・終期 (B)	経営管理権に基づい て行われる経営管理 の内容 (C)	木材の販売による収益から伐採等に要 する経費を控除してなお利益がある場 合において甲に支払われるべき金銭 (D) の額の算定方法	乙が甲に (D) を 支払うべき時 期、相手方及び 方法		
1	今治市菊間町種	1915	609-42	山林	1.21	ヒノキ	44	公告の日	2031.3.31	別添1参照	別添2参照	別添3参照	経営管理権設定 区域は別添図面 のとおり	
2	今治市菊間町種	1916	609-43- 1	山林	1.00 (0.36)	ヒノキ スギ	38 57	公告の日	2031.3.31	別添1参照	別添2参照	別添3参照	経営管理権設定 区域は別添図面 のとおり	
3														
4														
5														
6														
7														
8														

乙が経営管理権の設定を受ける森林 (A)								経営管理権を設定する森林の甲以外の権原者 (E)				備考
番号	所在	地番	林小班 枝番	地目	面積ha	現況 樹種	現況 林齢	住所又は所在地	氏名又は名称	権原の 種類	同意印	
1	今治市菊間町種	1915	609-42	山林	1.21	ヒノキ	44					
2	今治市菊間町種	1916	609-43- 1	山林	1.00 (0.36)	ヒノキ スギ	38 57					
3												
4												
5												
6												
7												
8												

この計画に同意する。

権利の設定を受ける市町村 (乙) 住 所 今治市別宮町一丁目4番地1 今治市長 徳永 繁樹 印

権利を設定する森林の森林所有者 (甲) 住 所 氏 名 印

- (記載注意)
- (1) この個別事項は、経営管理権を設定する者が異なる場合には、別葉とすること。
 - (2) 共有者不明森林又は所有者不明森林に係る特例により定める場合は、特例手続により定めた旨が分かる書類を添付すること。また、森林所有者が変更となった場合は、新たな森林所有者と元の森林所有者の氏名、住所が記載された書類を添付すること。
 - (3) (A) 欄の「面積」は林地台帳に記載された地番ごとの面積を記載することとし、林地台帳に記載された面積が著しく事実と相違する場合には、実測面積を () 書きで下段に2段書きにする。なお、当該経営管理権集積計画の対象森林の場所を示す図面を添付することとし、1筆の一部について経営管理権が設定される場合には当該部分を特定することのできる図面を添付するとともに、備考欄にその旨を記載すること。
 - (4) (A) 欄の「現況樹種」及び「現況林齢」は森林簿に記載された内容を記載すること。
 - (5) (B) 欄は、「○年」又は「○○年○○月○○日まで」と記載すること。

2 共通事項

この経営管理権集積計画の定めるところにより設定される経営管理権及び経営管理受益権は、1の個別事項に定めるもののほか、次に定めるところによる。

(1) 経営管理権に基づいて行われる経営管理の内容

乙は、1の個別事項に記載された森林（以下「当該森林」という。）の経営管理のため、1の個別事項に定めるところにより立木の伐採及び巡視を実施する。
経営管理実施権の設定は行わない。

(2) 受託者の義務

乙は、自己の財産に対するのと同じの注意義務をもって経営管理を行う義務を負う。

(3) 経営管理権実施配分計画の作成

この経営管理集積計画の定めるところにより、経営管理実施配分計画の作成は行わない。

(4) 経営管理権の対象とする森林

当該森林にある立木竹は、甲に帰属する。

(5) 経営管理権及び経営管理受益権の設定

この経営管理権集積計画の公告により、乙に経営管理権が、甲に経営管理受益権（金銭の支払いを受ける権利）が、それぞれ設定される。

乙に設定された経営管理権は、この公告の後において当該森林の森林所有者となった者（国その他の森林経営管理法施行規則に定められた者を除く。）に対しても、その効力があるものとする。

(6) 租税公課の負担

甲は、経営管理権が設定された森林に対する固定資産税その他の租税を負担する。

(7) 経営管理権の設定等の条件

① 乙は、甲が次のいずれかに該当する場合には、この経営管理権集積計画のうち当該森林に係る部分を取り消すことができる。

ア 甲が偽りその他不正な手段により乙に経営管理権集積計画を定めさせたことが判明した場合

イ 甲が当該森林に係る権原を有しなくなった場合

- ② 乙は、災害その他の事由により当該森林において（1）に掲げる事項を実施することが著しく困難となったときは、気象災等により被害が発生して、（9）により復旧を行う場合を除き、この経営管理権集積計画のうち当該森林に係る部分を取り消すことができる。
- ③ 甲は、1の個別事項に定める経営管理権の存続期間の中途において解約しようとする場合は、乙の同意を得るものとする。
- ④ 甲及び乙は、この経営管理権集積計画に定めるところにより設定される経営管理権に関する事項は変更しないものとする。

(8) 森林への立入り及び施設の利用等

- ① 乙は、（1）、（9）に掲げる事項の実施のため必要があるときは、当該森林に随時立入り、若しくは乙以外の者を立入らせ、又は当該森林に設定された路網その他の施設を使用し、若しくは乙以外の者に使用させることができる。
- ② 乙は、（1）、（9）に掲げる事項の実施のため必要があるときは、当該森林内に森林作業道その他の施設を設置し、又は乙以外の者に設置させることができる。この場合において、乙は、当該設置された施設の維持管理を行うものとする。
- ③ 乙は、当該森林の立木が第三者に対して損害を及ぼすおそれがあると認める場合であって、かつ第三者から当該立木について除去等を行いたい旨の申し出がある場合には、第三者が当該立木について除去等を行うことを認めることができる。

(9) 森林保険

- ① 気象災等により当該森林について被害が発生した場合、乙が復旧を行うこととし、復旧内容は甲と乙の協議により定める。
- ② 甲は、甲の費用負担において、当該森林に生育する樹木について森林保険を付保することができるものとする。

(10) 災害等による経営又は管理の不実施

次に掲げる場合において、（1）に掲げる事項を実施する予定の森林について（1）に掲げる事項を実施することが不可能又は不適當になったときは、乙は、当該事項の一部又は全部を実施しないことができる。

- ① 災害その他の原因により当該森林の全部又は一部が損壊したとき
- ② 路網の損壊等により当該森林への到達が困難となったとき
- ③ 当該森林の土地が公用、公共用又は公益事業の用に供されるとき

(11) 損害の賠償

- ① 乙は、乙の責めに帰すべき事由によって甲に不利益を生じさせたときには、その不利益に相当する額を支払うものとする。
- ② 乙の責めに帰すことのできない事由によって甲に不利益が生じたときは、乙は損害賠償責任を負わない。

(12) 経営管理権の存続期間の満了時及び消滅時における清算の方法

経営管理権の存続期間の満了した場合において、甲と乙との間で金銭の支払は生じないとともに、立木の所有権は甲に帰属するものとする。

(13) 甲の通知及び届出

- ① 甲は、当該森林について、第三者に権利を移転若しくは設定する場合には、あらかじめ乙にその旨を通知しなければならない。
- ② 甲及び甲の相続人又は受遺者は、当該森林について権利の喪失があった場合、甲が住所又は名称を変更した場合、甲が死亡した場合その他当該経営管理権集積計画を変更する必要がある場合は、遅滞なく乙に申し出るものとする。

(14) その他

この経営管理権集積計画に定めない事項及びこの経営管理権集積計画に疑義が生じたときは、甲、乙が協議して定める。

別添1 経営管理権に基づいて行われる経営管理の内容 (C)

対 象 森 林								経営管理権に基づいて行われる経営管理の内容
	所在	地番	林小班 枝番	地目	面積ha	現況樹種	現況林齢	(経営管理実施権が設定される場合)
市 が 管 理 す る も の	今治市菊間町種	1915	609-42	山林	1.21	ヒノキ	44	○ 経営管理権実施権の設定は行わない。
	今治市菊間町種	1916	609-43- 1	山林	1.00 (0.36)	ヒノキ スギ	41 42	(経営管理実施権が設定されない場合)
								○ 乙は、存続期間中に保育間伐を1回実施する。なお、施業の実施にあたっては、溪畔林における不必要な伐採は控える等、生物多様性に配慮するものとする。
								○ 乙は、当該森林の管理のため、存続期間中に対象森林の巡視を年1回行うものとする。なお、当該巡視は、林道等からの目視等によって判断できる範囲で実施する。

別添2 木材の販売による収益から伐採等に要する経費を控除してなお利益がある場合において甲に支払われるべき金銭（D）の額の算定方法

対 象 森 林								木材の販売による収益から伐採等に要する経費を控除してなお利益がある場合において甲に支払われるべき金銭（D）の額の算定方法
	所在	地番	林小班 枝番	地目	面積ha	現況樹種	現況林齢	(経営管理実施権が設定される場合)
市 が 管 理 す る も の	今治市菊間町種	1915	609-42	山林	1.21	ヒノキ	44	○ 経営管理権実施権の設定は行わない。
	今治市菊間町種	1916	609-43- 1	山林	1.00 (0.36)	ヒノキ スギ	41 42	
								○ 経営管理に要する経費は乙が負担するものとする。 木材の販売収益があった場合についても、乙から甲に対して、 金銭の支払いは行わない。

別添3 甲にDを支払うべき時期、相手及び方法

(経営管理実施権が設定されない場合)

〈時期〉

- 乙から甲に対して金銭の支払いは行わない。

〈相手方及び方法〉

- 乙から甲に対して金銭の支払いは行わない。

(経営管理実施権が設定される場合)

- 経営管理実施権の設定は行わない。

経営管理権設定区域図
集積計画「菊間町種1-4図面」

凡例



今治市が経営管理権の設定を受ける森林
経営管理権集積計画の範囲

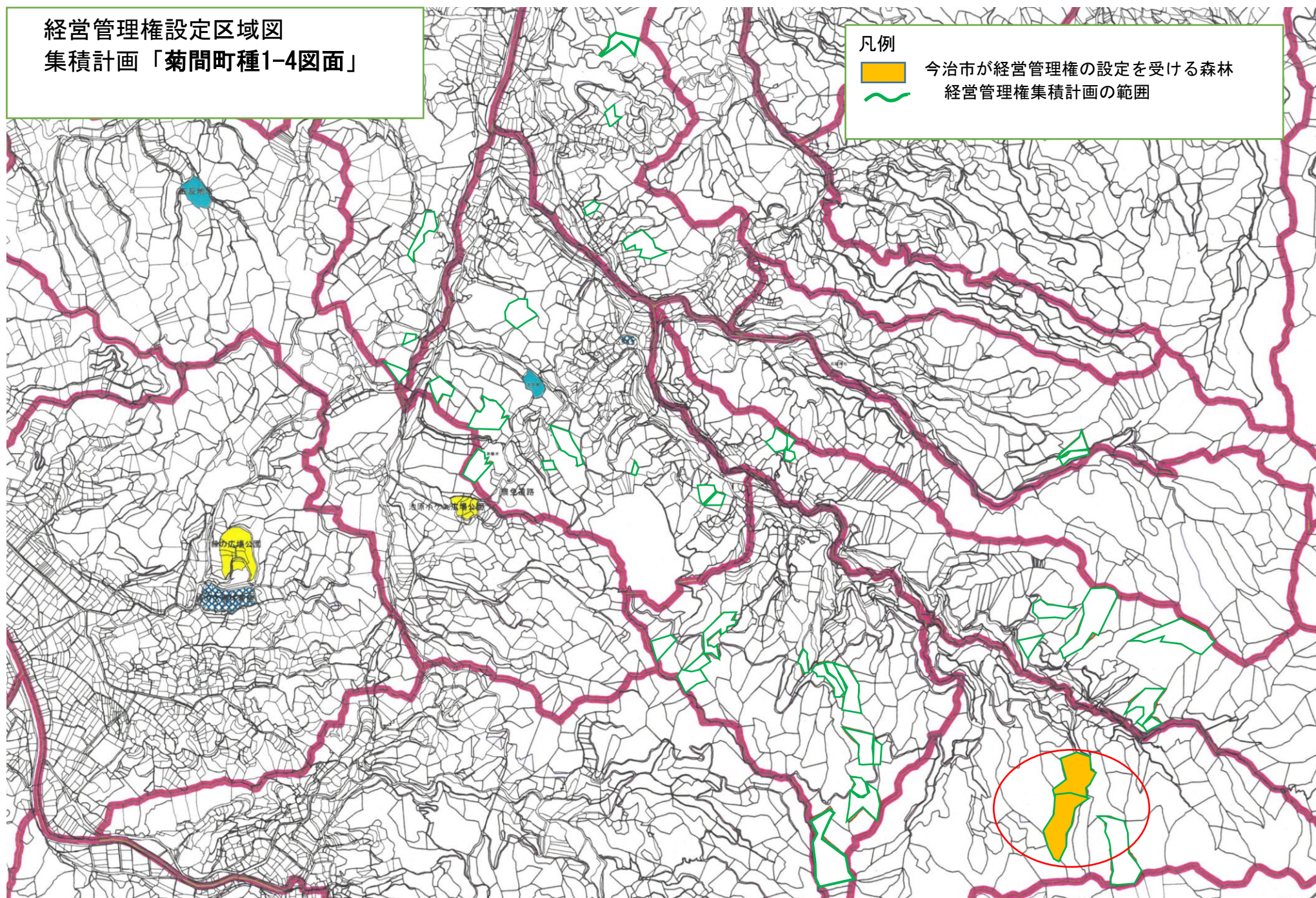

1 個別事項

経営管理権集積計画

整理 番号	種1-5	経営管理権の設定を受ける市町村 (乙)		(名称)				(所在地)										
		経営管理権を設定する森林の森林所 有者 (甲)		(氏名又は名称)				(住所又は所在地)										
乙が経営管理権の設定を受ける森林 (A)													経営管理権の 始期	経営管理権の 期間・終期 (B)	経営管理権に基づい て行われる経営管理 の内容 (C)	木材の販売による収益から伐採等に要 する経費を控除してなお利益がある場 合において甲に支払われるべき金銭 (D) の額の算定方法	乙が甲に (D) を 支払うべき時 期、相手方及び 方法	備考
番号	所在	地番	林小班枝 番	地目	面積ha	現況 樹種	現況 林齢											
1	今治市菊間町種	2111	610-52- 2	山林	1.37 (1.31)	ヒノキ	32	公告の日	2031.3.31	別添1参照	別添2参照	別添3参照	経営管理権設定 区域は別添図面 のとおり					
2	今治市菊間町種	2847	611-50	山林	0.48	ヒノキ	47	公告の日	2031.3.31	別添1参照	別添2参照	別添3参照	経営管理権設定 区域は別添図面 のとおり					
3	今治市菊間町種	3005	611-85- 2	山林	0.58	ヒノキ	44	公告の日	2031.3.31	別添1参照	別添2参照	別添3参照	経営管理権設定 区域は別添図面 のとおり					
4																		
5																		
6																		
7																		
8																		

乙が経営管理権の設定を受ける森林 (A)								経営管理権を設定する森林の甲以外の権原者 (E)				備考
番号	所在	地番	林小班 枝番	地目	面積ha	現況 樹種	現況 林齢	住所又は所在地	氏名又は名称	権原の 種類	同意印	
1	今治市菊間町種	2111	610-52- 2	山林	1.37 (1.31)	ヒノキ	32					
2	今治市菊間町種	2847	611-50	山林	0.48	ヒノキ	47					
3	今治市菊間町種	3005	611-85- 2	山林	0.58	ヒノキ	44					
4												
5												
6												
7												
8												

この計画に同意する。

権利の設定を受ける市町村 (乙) 住 所 今治市別宮町一丁目4番地1 今治市長 徳永 繁樹 印

権利を設定する森林の森林所有者 (甲) 住 所 氏 名 印

- (記載注意)
- (1) この個別事項は、経営管理権を設定する者が異なる場合には、別葉とすること。
 - (2) 共有者不明森林又は所有者不明森林に係る特例により定める場合は、特例手続により定めた旨が分かる書類を添付すること。また、森林所有者が変更となった場合は、新たな森林所有者と元の森林所有者の氏名、住所が記載された書類を添付すること。
 - (3) (A) 欄の「面積」は林地台帳に記載された地番ごとの面積を記載することとし、林地台帳に記載された面積が著しく事実と相違する場合には、実測面積を () 書きで下段に2段書きにする。なお、当該経営管理権集積計画の対象森林の場所を示す図面を添付することとし、1筆の一部について経営管理権が設定される場合には当該部分を特定することのできる図面を添付するとともに、備考欄にその旨を記載すること。
 - (4) (A) 欄の「現況樹種」及び「現況林齢」は森林簿に記載された内容を記載すること。
 - (5) (B) 欄は、「〇年」又は「〇〇年〇〇月〇〇日まで」と記載すること。

2 共通事項

この経営管理権集積計画の定めるところにより設定される経営管理権及び経営管理受益権は、1の個別事項に定めるもののほか、次に定めるところによる。

(1) 経営管理権に基づいて行われる経営管理の内容

乙は、1の個別事項に記載された森林（以下「当該森林」という。）の経営管理のため、1の個別事項に定めるところにより立木の伐採及び巡視を実施する。
経営管理実施権の設定は行わない。

(2) 受託者の義務

乙は、自己の財産に対するのと同じの注意義務をもって経営管理を行う義務を負う。

(3) 経営管理権実施配分計画の作成

この経営管理集積計画の定めるところにより、経営管理実施配分計画の作成は行わない。

(4) 経営管理権の対象とする森林

当該森林にある立木竹は、甲に帰属する。

(5) 経営管理権及び経営管理受益権の設定

この経営管理権集積計画の公告により、乙に経営管理権が、甲に経営管理受益権（金銭の支払いを受ける権利）が、それぞれ設定される。

乙に設定された経営管理権は、この公告の後において当該森林の森林所有者となった者（国その他の森林経営管理法施行規則に定められた者を除く。）に対しても、その効力があるものとする。

(6) 租税公課の負担

甲は、経営管理権が設定された森林に対する固定資産税その他の租税を負担する。

(7) 経営管理権の設定等の条件

① 乙は、甲が次のいずれかに該当する場合には、この経営管理権集積計画のうち当該森林に係る部分を取り消すことができる。

ア 甲が偽りその他不正な手段により乙に経営管理権集積計画を定めさせたことが判明した場合

イ 甲が当該森林に係る権原を有しなくなった場合

- ② 乙は、災害その他の事由により当該森林において（1）に掲げる事項を実施することが著しく困難となったときは、気象災等により被害が発生して、（9）により復旧を行う場合を除き、この経営管理権集積計画のうち当該森林に係る部分を取り消すことができる。
- ③ 甲は、1の個別事項に定める経営管理権の存続期間の中途において解約しようとする場合は、乙の同意を得るものとする。
- ④ 甲及び乙は、この経営管理権集積計画に定めるところにより設定される経営管理権に関する事項は変更しないものとする。

(8) 森林への立入り及び施設の利用等

- ① 乙は、（1）、（9）に掲げる事項の実施のため必要があるときは、当該森林に随時立入り、若しくは乙以外の者を立入らせ、又は当該森林に設定された路網その他の施設を使用し、若しくは乙以外の者に使用させることができる。
- ② 乙は、（1）、（9）に掲げる事項の実施のため必要があるときは、当該森林内に森林作業道その他の施設を設置し、又は乙以外の者に設置させることができる。この場合において、乙は、当該設置された施設の維持管理を行うものとする。
- ③ 乙は、当該森林の立木が第三者に対して損害を及ぼすおそれがあると認める場合であって、かつ第三者から当該立木について除去等を行いたい旨の申し出がある場合には、第三者が当該立木について除去等を行うことを認めることができる。

(9) 森林保険

- ① 気象災等により当該森林について被害が発生した場合、乙が復旧を行うこととし、復旧内容は甲と乙の協議により定める。
- ② 甲は、甲の費用負担において、当該森林に生育する樹木について森林保険を付保することができるものとする。

(10) 災害等による経営又は管理の不実施

次に掲げる場合において、（1）に掲げる事項を実施する予定の森林について（1）に掲げる事項を実施することが不可能又は不適當になったときは、乙は、当該事項の一部又は全部を実施しないことができる。

- ① 災害その他の原因により当該森林の全部又は一部が損壊したとき
- ② 路網の損壊等により当該森林への到達が困難となったとき
- ③ 当該森林の土地が公用、公共用又は公益事業の用に供されるとき

(11) 損害の賠償

- ① 乙は、乙の責めに帰すべき事由によって甲に不利益を生じさせたときには、その不利益に相当する額を支払うものとする。
- ② 乙の責めに帰すことのできない事由によって甲に不利益が生じたときは、乙は損害賠償責任を負わない。

(12) 経営管理権の存続期間の満了時及び消滅時における清算の方法

経営管理権の存続期間の満了した場合において、甲と乙との間で金銭の支払は生じないとともに、立木の所有権は甲に帰属するものとする。

(13) 甲の通知及び届出

- ① 甲は、当該森林について、第三者に権利を移転若しくは設定する場合には、あらかじめ乙にその旨を通知しなければならない。
- ② 甲及び甲の相続人又は受遺者は、当該森林について権利の喪失があった場合、甲が住所又は名称を変更した場合、甲が死亡した場合その他当該経営管理権集積計画を変更する必要がある場合は、遅滞なく乙に申し出るものとする。

(14) その他

この経営管理権集積計画に定めない事項及びこの経営管理権集積計画に疑義が生じたときは、甲、乙が協議して定める。

別添1 経営管理権に基づいて行われる経営管理の内容 (C)

対 象 森 林								経営管理権に基づいて行われる経営管理の内容
	所在	地番	林小班 枝番	地目	面積ha	現況樹種	現況林齢	(経営管理実施権が設定される場合)
市 が 管 理 す る も の	今治市菊間町種	2111	610-52- 2	山林	1.37 (1.31)	ヒノキ	32	○ 経営管理権実施権の設定は行わない。
	今治市菊間町種	2847	611-50	山林	0.48	ヒノキ	47	(経営管理実施権が設定されない場合)
	今治市菊間町種	3005	611-85- 2	山林	0.58	ヒノキ	44	○ 乙は、存続期間中に保育間伐を1回実施する。なお、施業の実施にあたっては、溪畔林における不必要な伐採は控える等、生物多様性に配慮するものとする。
								○ 乙は、当該森林の管理のため、存続期間中に対象森林の巡視を年1回行うものとする。なお、当該巡視は、林道等からの目視等によって判断できる範囲で実施する。

別添2 木材の販売による収益から伐採等に要する経費を控除してなお利益がある場合において甲に支払われるべき金銭（D）の額の算定方法

対 象 森 林								木材の販売による収益から伐採等に要する経費を控除してなお利益がある場合において甲に支払われるべき金銭（D）の額の算定方法
	所在	地番	林小班 枝番	地目	面積ha	現況樹種	現況林齢	(経営管理実施権が設定される場合)
市 が 管 理 す る も の	今治市菊間町種	2111	610-52- 2	山林	1.37 (1.31)	ヒノキ	32	○ 経営管理実施権の設定は行わない。
	今治市菊間町種	2847	611-50	山林	0.48	ヒノキ	47	(経営管理実施権が設定されない場合)
	今治市菊間町種	3005	611-85- 2	山林	0.58	ヒノキ	44	○ 経営管理に要する経費は乙が負担するものとする。
								木材の販売収益があった場合についても、乙から甲に対して、
								金銭の支払いは行わない。

別添3 甲にDを支払うべき時期、相手及び方法

(経営管理実施権が設定されない場合)

〈時期〉

- 乙から甲に対して金銭の支払いは行わない。

〈相手方及び方法〉

- 乙から甲に対して金銭の支払いは行わない。

(経営管理実施権が設定される場合)

- 経営管理実施権の設定は行わない。

経営管理権設定区域図
集積計画「菊間町種1-5図面」

凡例



今治市が経営管理権の設定を受ける森林
経営管理権集積計画の範囲

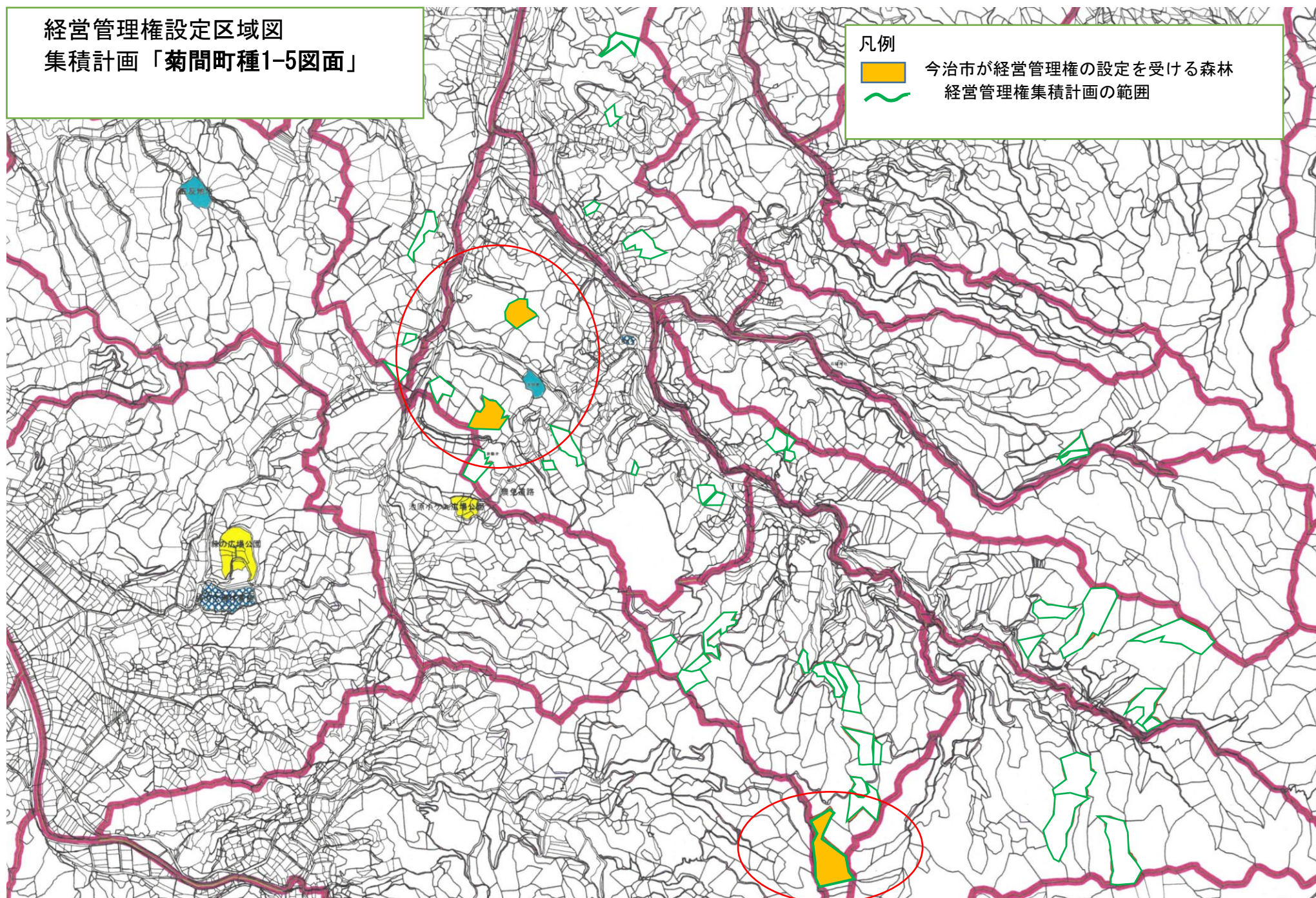

1 個別事項

経営管理権集積計画

整理 番号	種1-6	経営管理権の設定を受ける市町村 (乙)		(名称)				(所在地)					
		経営管理権を設定する森林の森林所 有者 (甲)		(氏名又は名称)				(住所又は所在地)					
乙が経営管理権の設定を受ける森林 (A)													備考
番号	所在	地番	林小班 枝番	地目	面積ha	現況 樹種	現況 林齢	経営管理権の 始期	経営管理権の 期間・終期 (B)	経営管理権に基づい て行われる経営管理 の内容 (C)	木材の販売による収益から伐採等に要 する経費を控除してなお利益がある場 合において甲に支払われるべき金銭 (D) の額の算定方法	乙が甲に (D) を 支払うべき時 期、相手方及び 方法	
1	今治市菊間町種	2098	610-40- 2	山林	0.12 (0.11)	ヒノキ	36	公告の日	2031.3.31	別添1参照	別添2参照	別添3参照	経営管理権設定 区域は別添図面 のとおり
2	今治市菊間町種	2100	610-42- 4	山林	0.58 (0.11)	ヒノキ	36	公告の日	2031.3.31	別添1参照	別添2参照	別添3参照	経営管理権設定 区域は別添図面 のとおり
3	今治市菊間町種	2107	610-48	山林	0.18	ヒノキ	38	公告の日	2031.3.31	別添1参照	別添2参照	別添3参照	経営管理権設定 区域は別添図面 のとおり
4	今治市菊間町種	2108	610-49- 1	山林	0.64 (0.33)	ヒノキ	38	公告の日	2031.3.31	別添1参照	別添2参照	別添3参照	経営管理権設定 区域は別添図面 のとおり
5	今治市菊間町種	2108	610-49- 2	山林	0.64 (0.31)	ヒノキ	52	公告の日	2031.3.31	別添1参照	別添2参照	別添3参照	経営管理権設定 区域は別添図面 のとおり
6	今治市菊間町種	2998-1	611-90	山林	0.39	ヒノキ	35	公告の日	2031.3.31	別添1参照	別添2参照	別添3参照	経営管理権設定 区域は別添図面 のとおり
7	今治市菊間町種	3009	611-176	畑	0.28	ヒノキ	30	公告の日	2031.3.31	別添1参照	別添2参照	別添3参照	経営管理権設定 区域は別添図面 のとおり
8	今治市菊間町種	3032	612-245	山林	0.15	ヒノキ	43	公告の日	2031.3.31	別添1参照	別添2参照	別添3参照	経営管理権設定 区域は別添図面 のとおり

1 個別事項(続き)

乙が経営管理権の設定を受ける森林 (A)								経営管理権の 始期	経営管理権の 期間・終期 (B)	経営管理権に基づい て行われる経営管理 の内容 (C)	木材の販売による収益から伐採等に要 する経費を控除してなお利益がある場 合において甲に支払われるべき金銭 (D) の額の算定方法	乙が甲に (D) を 支払うべき時 期、相手方及び 方法	備考
番号	所在	地番	林小班 枝番	地目	面積ha	現況 樹種	現況 林齢						
9	今治市菊間町種	3037-1	612-242- 1	山林	0.05	ヒノキ	34	公告の日	2031.3.31	別添1参照	別添2参照	別添3参照	経営管理権設定 区域は別添図面 のとおり
10	今治市菊間町種	3068-2	612-210- 2	山林	0.35 (0.16)	ヒノキ	34	公告の日	2031.3.31	別添1参照	別添2参照	別添3参照	経営管理権設定 区域は別添図面 のとおり
11	今治市菊間町種	3068-2	612-210- 3	山林	0.35 (0.12)	ヒノキ	34	公告の日	2031.3.31	別添1参照	別添2参照	別添3参照	経営管理権設定 区域は別添図面 のとおり
12													
13													
14													
15													

乙が経営管理権の設定を受ける森林 (A)								経営管理権を設定する森林の甲以外の権原者 (E)				備考
番号	所在	地番	林小班 枝番	地目	面積ha	現況 樹種	現況 林齢	住所又は所在地	氏名又は名称	権原の 種類	同意印	
1	今治市菊間町種	2098	610-40- 2	山林	0.12 (0.11)	ヒノキ	36					
2	今治市菊間町種	2100	610-42- 4	山林	0.58 (0.11)	ヒノキ	36					
3	今治市菊間町種	2107	610-48	山林	0.18	ヒノキ	38					
4	今治市菊間町種	2108	610-49- 1	山林	0.64 (0.33)	ヒノキ	38					
5	今治市菊間町種	2108	610-49- 2	山林	0.64 (0.31)	ヒノキ	52					
6	今治市菊間町種	2998-1	611-90	山林	0.39	ヒノキ	35					
7	今治市菊間町種	3009	611-176	畑	0.28	ヒノキ	30					
8	今治市菊間町種	3032	612-245	山林	0.15	ヒノキ	43					
9	今治市菊間町種	3037-1	612-242- 1	山林	0.05	ヒノキ	34					
10	今治市菊間町種	3068-2	612-210- 2	山林	0.35 (0.16)	ヒノキ	34					
11	今治市菊間町種	3068-2	612-210- 3	山林	0.35 (0.12)	ヒノキ	34					

この計画に同意する。

権利の設定を受ける市町村 (乙)

住所 今治市別宮町一丁目4番地1

今治市長 徳永 繁樹

印

権利を設定する森林の森林所有者 (甲) 住所

氏名

印

- (記載注意)
- (1) この個別事項は、経営管理権を設定する者が異なる場合には、別葉とすること。
 - (2) 共有者不明森林又は所有者不明森林に係る特例により定める場合は、特例手続により定めた旨が分かる書類を添付すること。また、森林所有者が変更となった場合は、新たな森林所有者と元の森林所有者の氏名、住所が記載された書類を添付すること。
 - (3) (A) 欄の「面積」は林地台帳に記載された地番ごとの面積を記載することとし、林地台帳に記載された面積が著しく事実と相違する場合には、実測面積を()書きで下段に2段書きにする。なお、当該経営管理権集積計画の対象森林の場所を示す図面を添付することとし、1筆の一部について経営管理権が設定される場合には当該部分を特定することのできる図面を添付するとともに、備考欄にその旨を記載すること。
 - (4) (A) 欄の「現況樹種」及び「現況林齢」は森林簿に記載された内容を記載すること。
 - (5) (B) 欄は、「○年」又は「○○年○○月○○日まで」と記載すること。

2 共通事項

この経営管理権集積計画の定めるところにより設定される経営管理権及び経営管理受益権は、1の個別事項に定めるもののほか、次に定めるところによる。

(1) 経営管理権に基づいて行われる経営管理の内容

乙は、1の個別事項に記載された森林（以下「当該森林」という。）の経営管理のため、1の個別事項に定めるところにより立木の伐採及び巡視を実施する。
経営管理実施権の設定は行わない。

(2) 受託者の義務

乙は、自己の財産に対するのと同じの注意義務をもって経営管理を行う義務を負う。

(3) 経営管理権実施配分計画の作成

この経営管理集積計画の定めるところにより、経営管理実施配分計画の作成は行わない。

(4) 経営管理権の対象とする森林

当該森林にある立木竹は、甲に帰属する。

(5) 経営管理権及び経営管理受益権の設定

この経営管理権集積計画の公告により、乙に経営管理権が、甲に経営管理受益権（金銭の支払いを受ける権利）が、それぞれ設定される。

乙に設定された経営管理権は、この公告の後において当該森林の森林所有者となった者（国その他の森林経営管理法施行規則に定められた者を除く。）に対しても、その効力があるものとする。

(6) 租税公課の負担

甲は、経営管理権が設定された森林に対する固定資産税その他の租税を負担する。

(7) 経営管理権の設定等の条件

① 乙は、甲が次のいずれかに該当する場合には、この経営管理権集積計画のうち当該森林に係る部分を取り消すことができる。

ア 甲が偽りその他不正な手段により乙に経営管理権集積計画を定めさせたことが判明した場合

イ 甲が当該森林に係る権原を有しなくなった場合

- ② 乙は、災害その他の事由により当該森林において（1）に掲げる事項を実施することが著しく困難となったときは、気象災等により被害が発生して、（9）により復旧を行う場合を除き、この経営管理権集積計画のうち当該森林に係る部分を取り消すことができる。
- ③ 甲は、1の個別事項に定める経営管理権の存続期間の中途において解約しようとする場合は、乙の同意を得るものとする。
- ④ 甲及び乙は、この経営管理権集積計画に定めるところにより設定される経営管理権に関する事項は変更しないものとする。

(8) 森林への立入り及び施設の利用等

- ① 乙は、（1）、（9）に掲げる事項の実施のため必要があるときは、当該森林に随時立入り、若しくは乙以外の者を立入らせ、又は当該森林に設定された路網その他の施設を使用し、若しくは乙以外の者に使用させることができる。
- ② 乙は、（1）、（9）に掲げる事項の実施のため必要があるときは、当該森林内に森林作業道その他の施設を設置し、又は乙以外の者に設置させることができる。この場合において、乙は、当該設置された施設の維持管理を行うものとする。
- ③ 乙は、当該森林の立木が第三者に対して損害を及ぼすおそれがあると認める場合であって、かつ第三者から当該立木について除去等を行いたい旨の申し出がある場合には、第三者が当該立木について除去等を行うことを認めることができる。

(9) 森林保険

- ① 気象災等により当該森林について被害が発生した場合、乙が復旧を行うこととし、復旧内容は甲と乙の協議により定める。
- ② 甲は、甲の費用負担において、当該森林に生育する樹木について森林保険を付保することができるものとする。

(10) 災害等による経営又は管理の不実施

次に掲げる場合において、（1）に掲げる事項を実施する予定の森林について（1）に掲げる事項を実施することが不可能又は不適當になったときは、乙は、当該事項の一部又は全部を実施しないことができる。

- ① 災害その他の原因により当該森林の全部又は一部が損壊したとき
- ② 路網の損壊等により当該森林への到達が困難となったとき
- ③ 当該森林の土地が公用、公共用又は公益事業の用に供されるとき

(11) 損害の賠償

- ① 乙は、乙の責めに帰すべき事由によって甲に不利益を生じさせたときには、その不利益に相当する額を支払うものとする。
- ② 乙の責めに帰すことのできない事由によって甲に不利益が生じたときは、乙は損害賠償責任を負わない。

(12) 経営管理権の存続期間の満了時及び消滅時における清算の方法

経営管理権の存続期間の満了した場合において、甲と乙との間で金銭の支払は生じないとともに、立木の所有権は甲に帰属するものとする。

(13) 甲の通知及び届出

- ① 甲は、当該森林について、第三者に権利を移転若しくは設定する場合には、あらかじめ乙にその旨を通知しなければならない。
- ② 甲及び甲の相続人又は受遺者は、当該森林について権利の喪失があった場合、甲が住所又は名称を変更した場合、甲が死亡した場合その他当該経営管理権集積計画を変更する必要がある場合は、遅滞なく乙に申し出るものとする。

(14) その他

この経営管理権集積計画に定めない事項及びこの経営管理権集積計画に疑義が生じたときは、甲、乙が協議して定める。

別添1 経営管理権に基づいて行われる経営管理の内容 (C)

対 象 森 林								経営管理権に基づいて行われる経営管理の内容
	所在	地番	林小班 枝番	地目	面積ha	現況樹種	現況林齢	(経営管理実施権が設定される場合)
市 が 管 理 す る も の	今治市菊間町種	2098	610-40- 2	山林	0.12 (0.11)	ヒノキ	36	○ 経営管理権実施権の設定は行わない。
	今治市菊間町種	2100	610-42- 4	山林	0.58 (0.11)	ヒノキ	36	(経営管理実施権が設定されない場合)
	今治市菊間町種	2107	610-48	山林	0.18	ヒノキ	38	○ 乙は、存続期間中に保育間伐を1回実施する。なお、施業の実
	今治市菊間町種	2108	610-49- 1	山林	0.64 (0.33)	ヒノキ	38	施にあたっては、溪畔林における不必要な伐採は控える等、生物
	今治市菊間町種	2108	610-49- 2	山林	0.64 (0.31)	ヒノキ	52	多様性に配慮するものとする。
	今治市菊間町種	2998-1	611-90	山林	0.39	ヒノキ	35	○ 乙は、当該森林の管理のため、存続期間中に対象森林の巡視を
	今治市菊間町種	3009	611-176	畑	0.28	ヒノキ	30	年1回行うものとする。なお、当該巡視は、林道等からの目視等に
	今治市菊間町種	3032	612-245	山林	0.15	ヒノキ	43	よって判断できる範囲で実施する。
	今治市菊間町種	3037-1	612-242- 1	山林	0.05	ヒノキ	34	
	今治市菊間町種	3068-2	612-242- 2	山林	0.35 (0.16)	ヒノキ	34	
	今治市菊間町種	3068-2	612-242- 3	山林	0.35 (0.12)	ヒノキ	34	

別添2 木材の販売による収益から伐採等に要する経費を控除してなお利益がある場合において甲に支払われるべき金銭（D）の額の算定方法

対 象 森 林								木材の販売による収益から伐採等に要する経費を控除してなお利益がある場合において甲に支払われるべき金銭（D）の額の算定方法
	所在	地番	林小班 枝番	地目	面積ha	現況樹種	現況林齢	(経営管理実施権が設定される場合)
市 が 管 理 す る も の	今治市菊間町種	2098	610-40- 2	山林	0.12 (0.11)	ヒノキ	36	(経営管理実施権が設定される場合) ○ 経営管理権実施権の設定は行わない。 (経営管理実施権が設定されない場合) ○ 経営管理に要する経費は乙が負担するものとする。 木材の販売収益があった場合についても、乙から甲に対して、 金銭の支払いは行わない。
	今治市菊間町種	2100	610-42- 4	山林	0.58 (0.11)	ヒノキ	36	
	今治市菊間町種	2107	610-48	山林	0.18	ヒノキ	38	
	今治市菊間町種	2108	610-49- 1	山林	0.64 (0.33)	ヒノキ	38	
	今治市菊間町種	2108	610-49- 2	山林	0.64 (0.31)	ヒノキ	52	
	今治市菊間町種	2998-1	611-90	山林	0.39	ヒノキ	35	
	今治市菊間町種	3009	611-176	畑	0.28	ヒノキ	30	
	今治市菊間町種	3032	612-245	山林	0.15	ヒノキ	43	
	今治市菊間町種	3037-1	612-242- 1	山林	0.05	ヒノキ	34	
	今治市菊間町種	3068-2	612-242- 2	山林	0.35 (0.16)	ヒノキ	34	
	今治市菊間町種	3068-2	612-242- 3	山林	0.35 (0.12)	ヒノキ	34	

別添3 甲にDを支払うべき時期、相手及び方法

(経営管理実施権が設定されない場合)

〈時期〉

- 乙から甲に対して金銭の支払いは行わない。

〈相手方及び方法〉

- 乙から甲に対して金銭の支払いは行わない。

(経営管理実施権が設定される場合)

- 経営管理実施権の設定は行わない。

経営管理権設定区域図
集積計画「菊間町種1-6図面」

凡例



今治市が経営管理権の設定を受ける森林
経営管理権集積計画の範囲

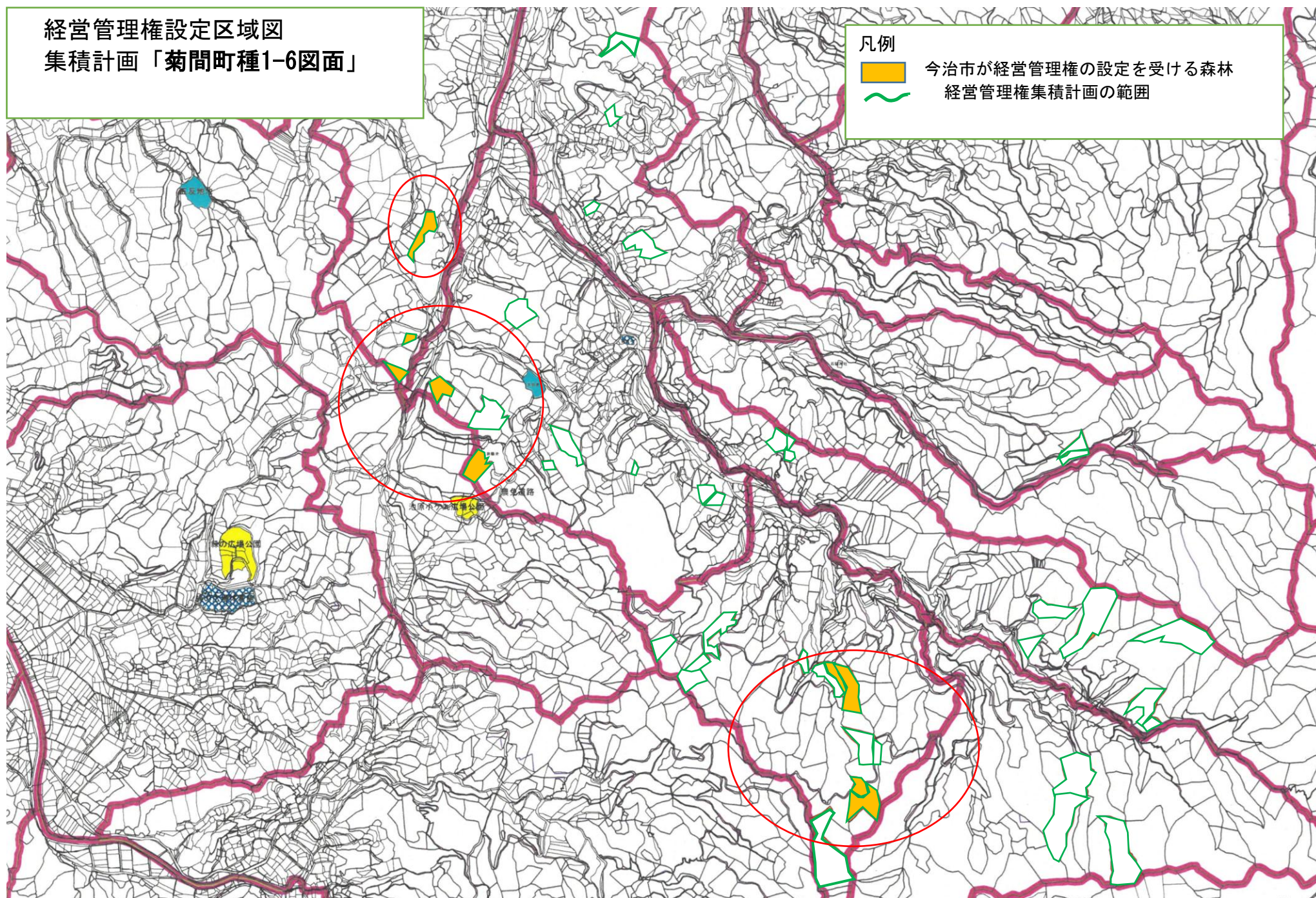

1 個別事項

経営管理権集積計画

整理 番号	種1-7	経営管理権の設定を受ける市町村 (乙)		(名称)				(所在地)										
		経営管理権を設定する森林の森林所 有者 (甲)		(氏名又は名称)				(住所又は所在地)										
乙が経営管理権の設定を受ける森林 (A)													経営管理権の 始期	経営管理権の 期間・終期 (B)	経営管理権に基づい て行われる経営管理 の内容 (C)	木材の販売による収益から伐採等に要 する経費を控除してなお利益がある場 合において甲に支払われるべき金銭 (D) の額の算定方法	乙が甲に (D) を 支払うべき時 期、相手方及び 方法	備考
番号	所在	地番	林小班枝 番	地目	面積ha	現況 樹種	現況 林齢											
1	今治市菊間町種	1768	608-114- 1	山林	1.38 (0.83)	ヒノキ	42 44	公告の日	2031.3.31	別添1参照	別添2参照	別添3参照	経営管理権設定 区域は別添図面 のとおり					
2	今治市菊間町種	1768	608-114- 2	山林	1.38 (0.29)	ヒノキ	36	公告の日	2031.3.31	別添1参照	別添2参照	別添3参照	経営管理権設定 区域は別添図面 のとおり					
3	今治市菊間町種	2150	610-86- 3	畑	0.14	ヒノキ	38	公告の日	2031.3.31	別添1参照	別添2参照	別添3参照	経営管理権設定 区域は別添図面 のとおり					
4																		
5																		
6																		
7																		
8																		

乙が経営管理権の設定を受ける森林 (A)								経営管理権を設定する森林の甲以外の権原者 (E)				備考
番号	所在	地番	林小班 枝番	地目	面積ha	現況 樹種	現況 林齢	住所又は所在地	氏名又は名称	権原の 種類	同意印	
1	今治市菊間町種	1768	608-114- 1	山林	1.38 (0.83)	ヒノキ	42 44					
2	今治市菊間町種	1768	608-114- 2	山林	1.38 (0.29)	ヒノキ	36					
3	今治市菊間町種	2150	610-86- 3	畑	0.14	ヒノキ	38					
4												
5												
6												
7												
8												

この計画に同意する。

権利の設定を受ける市町村 (乙) 住 所 今治市別宮町一丁目4番地1 今治市長 徳永 繁樹 印

権利を設定する森林の森林所有者 (甲) 住 所 氏 名 印

- (記載注意)
- (1) この個別事項は、経営管理権を設定する者が異なる場合には、別葉とすること。
 - (2) 共有者不明森林又は所有者不明森林に係る特例により定める場合は、特例手続により定めた旨が分かる書類を添付すること。また、森林所有者が変更となった場合は、新たな森林所有者と元の森林所有者の氏名、住所が記載された書類を添付すること。
 - (3) (A) 欄の「面積」は林地台帳に記載された地番ごとの面積を記載することとし、林地台帳に記載された面積が著しく事実と相違する場合には、実測面積を () 書きで下段に2段書きにする。なお、当該経営管理権集積計画の対象森林の場所を示す図面を添付することとし、1筆の一部について経営管理権が設定される場合には当該部分を特定することのできる図面を添付するとともに、備考欄にその旨を記載すること。
 - (4) (A) 欄の「現況樹種」及び「現況林齢」は森林簿に記載された内容を記載すること。
 - (5) (B) 欄は、「○年」又は「○○年○○月○○日まで」と記載すること。

2 共通事項

この経営管理権集積計画の定めるところにより設定される経営管理権及び経営管理受益権は、1の個別事項に定めるもののほか、次に定めるところによる。

(1) 経営管理権に基づいて行われる経営管理の内容

乙は、1の個別事項に記載された森林（以下「当該森林」という。）の経営管理のため、1の個別事項に定めるところにより立木の伐採及び巡視を実施する。
経営管理実施権の設定は行わない。

(2) 受託者の義務

乙は、自己の財産に対するのと同じの注意義務をもって経営管理を行う義務を負う。

(3) 経営管理権実施配分計画の作成

この経営管理集積計画の定めるところにより、経営管理実施配分計画の作成は行わない。

(4) 経営管理権の対象とする森林

当該森林にある立木竹は、甲に帰属する。

(5) 経営管理権及び経営管理受益権の設定

この経営管理権集積計画の公告により、乙に経営管理権が、甲に経営管理受益権（金銭の支払いを受ける権利）が、それぞれ設定される。

乙に設定された経営管理権は、この公告の後において当該森林の森林所有者となった者（国その他の森林経営管理法施行規則に定められた者を除く。）に対しても、その効力があるものとする。

(6) 租税公課の負担

甲は、経営管理権が設定された森林に対する固定資産税その他の租税を負担する。

(7) 経営管理権の設定等の条件

① 乙は、甲が次のいずれかに該当する場合には、この経営管理権集積計画のうち当該森林に係る部分を取り消すことができる。

ア 甲が偽りその他不正な手段により乙に経営管理権集積計画を定めさせたことが判明した場合

イ 甲が当該森林に係る権原を有しなくなった場合

- ② 乙は、災害その他の事由により当該森林において（1）に掲げる事項を実施することが著しく困難となったときは、気象災等により被害が発生して、（9）により復旧を行う場合を除き、この経営管理権集積計画のうち当該森林に係る部分を取り消すことができる。
- ③ 甲は、1の個別事項に定める経営管理権の存続期間の中途において解約しようとする場合は、乙の同意を得るものとする。
- ④ 甲及び乙は、この経営管理権集積計画に定めるところにより設定される経営管理権に関する事項は変更しないものとする。

(8) 森林への立入り及び施設の利用等

- ① 乙は、（1）、（9）に掲げる事項の実施のため必要があるときは、当該森林に随時立入り、若しくは乙以外の者を立入らせ、又は当該森林に設定された路網その他の施設を使用し、若しくは乙以外の者に使用させることができる。
- ② 乙は、（1）、（9）に掲げる事項の実施のため必要があるときは、当該森林内に森林作業道その他の施設を設置し、又は乙以外の者に設置させることができる。この場合において、乙は、当該設置された施設の維持管理を行うものとする。
- ③ 乙は、当該森林の立木が第三者に対して損害を及ぼすおそれがあると認める場合であって、かつ第三者から当該立木について除去等を行いたい旨の申し出がある場合には、第三者が当該立木について除去等を行うことを認めることができる。

(9) 森林保険

- ① 気象災等により当該森林について被害が発生した場合、乙が復旧を行うこととし、復旧内容は甲と乙の協議により定める。
- ② 甲は、甲の費用負担において、当該森林に生育する樹木について森林保険を付保することができるものとする。

(10) 災害等による経営又は管理の不実施

次に掲げる場合において、（1）に掲げる事項を実施する予定の森林について（1）に掲げる事項を実施することが不可能又は不適當になったときは、乙は、当該事項の一部又は全部を実施しないことができる。

- ① 災害その他の原因により当該森林の全部又は一部が損壊したとき
- ② 路網の損壊等により当該森林への到達が困難となったとき
- ③ 当該森林の土地が公用、公共用又は公益事業の用に供されるとき

(11) 損害の賠償

- ① 乙は、乙の責めに帰すべき事由によって甲に不利益を生じさせたときには、その不利益に相当する額を支払うものとする。
- ② 乙の責めに帰すことのできない事由によって甲に不利益が生じたときは、乙は損害賠償責任を負わない。

(12) 経営管理権の存続期間の満了時及び消滅時における清算の方法

経営管理権の存続期間の満了した場合において、甲と乙との間で金銭の支払は生じないとともに、立木の所有権は甲に帰属するものとする。

(13) 甲の通知及び届出

- ① 甲は、当該森林について、第三者に権利を移転若しくは設定する場合には、あらかじめ乙にその旨を通知しなければならない。
- ② 甲及び甲の相続人又は受遺者は、当該森林について権利の喪失があった場合、甲が住所又は名称を変更した場合、甲が死亡した場合その他当該経営管理権集積計画を変更する必要がある場合は、遅滞なく乙に申し出るものとする。

(14) その他

この経営管理権集積計画に定めない事項及びこの経営管理権集積計画に疑義が生じたときは、甲、乙が協議して定める。

別添1 経営管理権に基づいて行われる経営管理の内容 (C)

対 象 森 林								経営管理権に基づいて行われる経営管理の内容
	所在	地番	林小班 枝番	地目	面積ha	現況樹種	現況林齢	(経営管理実施権が設定される場合)
市 が 管 理 す る も の	今治市菊間町種	1768	608-114- 1	山林	1.38 (0.83)	ヒノキ	42 44	○ 経営管理権実施権の設定は行わない。
	今治市菊間町種	1768	608-114- 2	山林	1.38 (0.29)	ヒノキ	36	(経営管理実施権が設定されない場合)
	今治市菊間町種	2150	610-86- 3	畑	0.14	ヒノキ	38	○ 乙は、存続期間中に保育間伐を1回実施する。なお、施業の実施にあたっては、溪畔林における不必要な伐採は控える等、生物多様性に配慮するものとする。
								○ 乙は、当該森林の管理のため、存続期間中に対象森林の巡視を年1回行うものとする。なお、当該巡視は、林道等からの目視等によって判断できる範囲で実施する。

別添2 木材の販売による収益から伐採等に要する経費を控除してなお利益がある場合において甲に支払われるべき金銭（D）の額の算定方法

対 象 森 林								木材の販売による収益から伐採等に要する経費を控除してなお利益がある場合において甲に支払われるべき金銭（D）の額の算定方法	
	所在	地番	林小班 枝番	地目	面積ha	現況樹種	現況林齢	(経営管理実施権が設定される場合)	
市 が 管 理 す る も の	今治市菊間町種	1768	608-114- 1	山林	1.38 (0.83)	ヒノキ	42 44	○ 経営管理権実施権の設定は行わない。	
	今治市菊間町種	1768	608-114- 2	山林	1.38 (0.29)	ヒノキ	36		(経営管理実施権が設定されない場合) ○ 経営管理に要する経費は乙が負担するものとする。 木材の販売収益があった場合についても、乙から甲に対して、 金銭の支払いは行わない。
	今治市菊間町種	2150	610-86- 3	畑	0.14	ヒノキ	38		

別添3 甲にDを支払うべき時期、相手及び方法

(経営管理実施権が設定されない場合)

〈時期〉

- 乙から甲に対して金銭の支払いは行わない。

〈相手方及び方法〉

- 乙から甲に対して金銭の支払いは行わない。

(経営管理実施権が設定される場合)

- 経営管理実施権の設定は行わない。

経営管理権設定区域図
集積計画「菊間町種1-7図面」

凡例



今治市が経営管理権の設定を受ける森林
経営管理権集積計画の範囲

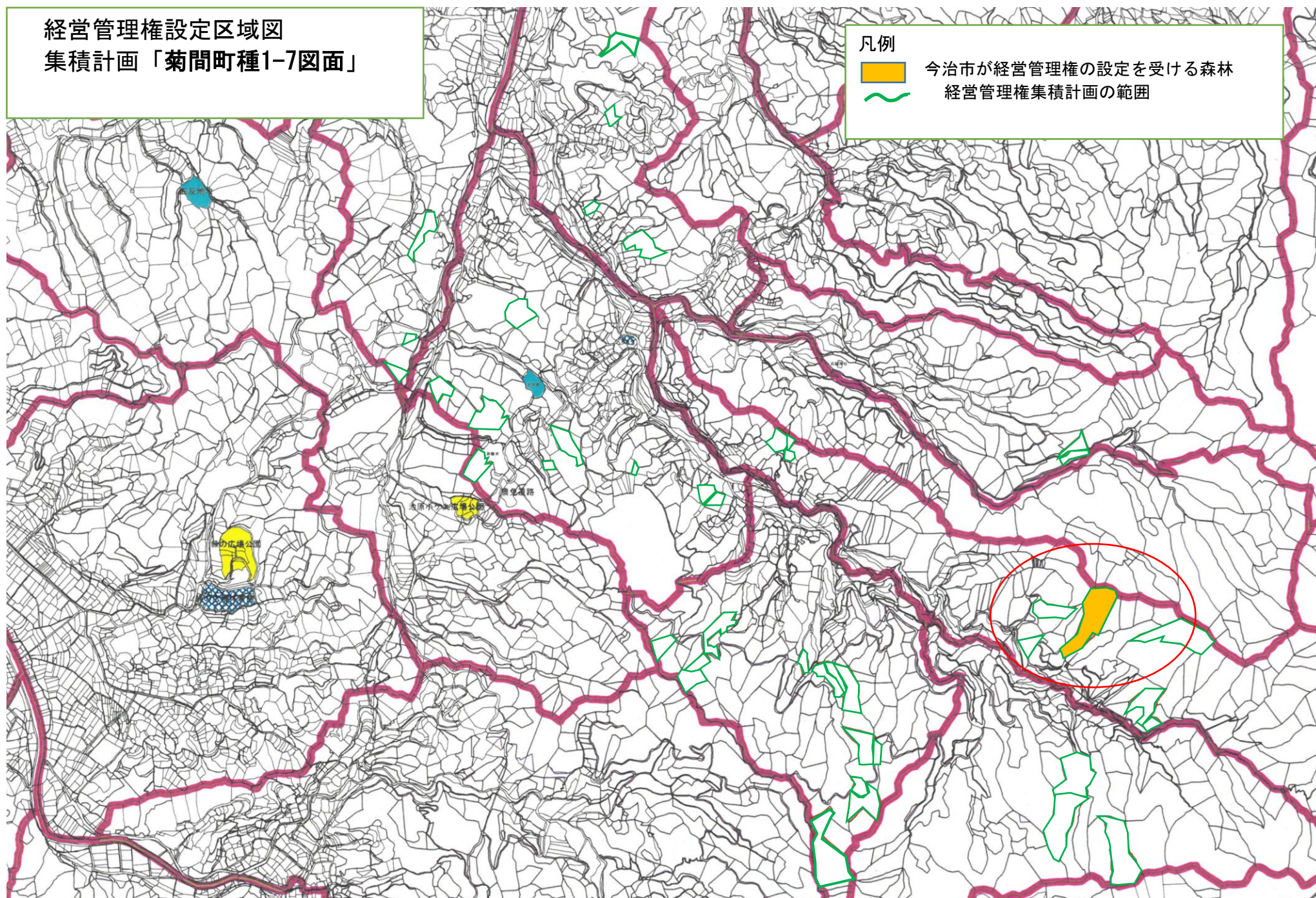

1 個別事項

経営管理権集積計画

整理 番号	種1-8	経営管理権の設定を受ける市町村 (乙)		(名称)				(所在地)									
		経営管理権を設定する森林の森林所 有者 (甲)		(氏名又は名称)				(住所又は所在地)									
乙が経営管理権の設定を受ける森林 (A)													経営管理権の 始期	経営管理権に基づい て行われる経営管理 の内容 (C)	木材の販売による収益から伐採等に要 する経費を控除してなお利益がある場 合において甲に支払われるべき金銭 (D) の額の算定方法	乙が甲に (D) を 支払うべき時 期、相手方及び 方法	備考
番号	所在	地番	林小班枝 番	地目	面積ha	現況 樹種	現況 林齢										
1	今治市菊間町種	561	605-127	山林	0.10	ヒノキ	30	公告の日	2031.3.31	別添1参照	別添2参照	別添3参照	経営管理権設定 区域は別添図面 のとおり				
2	今治市菊間町種	880	605-79	山林	0.08	ヒノキ	36	公告の日	2031.3.31	別添1参照	別添2参照	別添3参照	経営管理権設定 区域は別添図面 のとおり				
3													経営管理権設定 区域は別添図面 のとおり				
4																	
5																	
6																	
7																	
8																	

乙が経営管理権の設定を受ける森林 (A)								経営管理権を設定する森林の甲以外の権原者 (E)				備考
番号	所在	地番	林小班 枝番	地目	面積ha	現況 樹種	現況 林齢	住所又は所在地	氏名又は名称	権原の 種類	同意印	
1	今治市菊間町種	561	605-127	山林	0.10	ヒノキ	30					
2	今治市菊間町種	880	605-79	山林	0.08	ヒノキ	36					
3												
4												
5												
6												
7												
8												

この計画に同意する。

権利の設定を受ける市町村 (乙) 住 所 今治市別宮町一丁目4番地1 今治市長 徳永 繁樹 印

権利を設定する森林の森林所有者 (甲) 住 所 氏 名 印

- (記載注意)
- (1) この個別事項は、経営管理権を設定する者が異なる場合には、別葉とすること。
 - (2) 共有者不明森林又は所有者不明森林に係る特例により定める場合は、特例手続により定めた旨が分かる書類を添付すること。また、森林所有者が変更となった場合は、新たな森林所有者と元の森林所有者の氏名、住所が記載された書類を添付すること。
 - (3) (A) 欄の「面積」は林地台帳に記載された地番ごとの面積を記載することとし、林地台帳に記載された面積が著しく事実と相違する場合には、実測面積を () 書きで下段に2段書きにする。なお、当該経営管理権集積計画の対象森林の場所を示す図面を添付することとし、1筆の一部について経営管理権が設定される場合には当該部分を特定することのできる図面を添付するとともに、備考欄にその旨を記載すること。
 - (4) (A) 欄の「現況樹種」及び「現況林齢」は森林簿に記載された内容を記載すること。
 - (5) (B) 欄は、「〇年」又は「〇〇年〇〇月〇〇日まで」と記載すること。

2 共通事項

この経営管理権集積計画の定めるところにより設定される経営管理権及び経営管理受益権は、1の個別事項に定めるもののほか、次に定めるところによる。

(1) 経営管理権に基づいて行われる経営管理の内容

乙は、1の個別事項に記載された森林（以下「当該森林」という。）の経営管理のため、1の個別事項に定めるところにより立木の伐採及び巡視を実施する。
経営管理実施権の設定は行わない。

(2) 受託者の義務

乙は、自己の財産に対するのと同じの注意義務をもって経営管理を行う義務を負う。

(3) 経営管理権実施配分計画の作成

この経営管理集積計画の定めるところにより、経営管理実施配分計画の作成は行わない。

(4) 経営管理権の対象とする森林

当該森林にある立木竹は、甲に帰属する。

(5) 経営管理権及び経営管理受益権の設定

この経営管理権集積計画の公告により、乙に経営管理権が、甲に経営管理受益権（金銭の支払いを受ける権利）が、それぞれ設定される。

乙に設定された経営管理権は、この公告の後において当該森林の森林所有者となった者（国その他の森林経営管理法施行規則に定められた者を除く。）に対しても、その効力があるものとする。

(6) 租税公課の負担

甲は、経営管理権が設定された森林に対する固定資産税その他の租税を負担する。

(7) 経営管理権の設定等の条件

① 乙は、甲が次のいずれかに該当する場合には、この経営管理権集積計画のうち当該森林に係る部分を取り消すことができる。

ア 甲が偽りその他不正な手段により乙に経営管理権集積計画を定めさせたことが判明した場合

イ 甲が当該森林に係る権原を有しなくなった場合

- ② 乙は、災害その他の事由により当該森林において（1）に掲げる事項を実施することが著しく困難となったときは、気象災等により被害が発生して、（9）により復旧を行う場合を除き、この経営管理権集積計画のうち当該森林に係る部分を取り消すことができる。
- ③ 甲は、1の個別事項に定める経営管理権の存続期間の中途において解約しようとする場合は、乙の同意を得るものとする。
- ④ 甲及び乙は、この経営管理権集積計画に定めるところにより設定される経営管理権に関する事項は変更しないものとする。

(8) 森林への立入り及び施設の利用等

- ① 乙は、（1）、（9）に掲げる事項の実施のため必要があるときは、当該森林に随時立入り、若しくは乙以外の者を立入らせ、又は当該森林に設定された路網その他の施設を使用し、若しくは乙以外の者に使用させることができる。
- ② 乙は、（1）、（9）に掲げる事項の実施のため必要があるときは、当該森林内に森林作業道その他の施設を設置し、又は乙以外の者に設置させることができる。この場合において、乙は、当該設置された施設の維持管理を行うものとする。
- ③ 乙は、当該森林の立木が第三者に対して損害を及ぼすおそれがあると認める場合であって、かつ第三者から当該立木について除去等を行いたい旨の申し出がある場合には、第三者が当該立木について除去等を行うことを認めることができる。

(9) 森林保険

- ① 気象災等により当該森林について被害が発生した場合、乙が復旧を行うこととし、復旧内容は甲と乙の協議により定める。
- ② 甲は、甲の費用負担において、当該森林に生育する樹木について森林保険を付保することができるものとする。

(10) 災害等による経営又は管理の不実施

次に掲げる場合において、（1）に掲げる事項を実施する予定の森林について（1）に掲げる事項を実施することが不可能又は不適當になったときは、乙は、当該事項の一部又は全部を実施しないことができる。

- ① 災害その他の原因により当該森林の全部又は一部が損壊したとき
- ② 路網の損壊等により当該森林への到達が困難となったとき
- ③ 当該森林の土地が公用、公共用又は公益事業の用に供されるとき

(11) 損害の賠償

- ① 乙は、乙の責めに帰すべき事由によって甲に不利益を生じさせたときには、その不利益に相当する額を支払うものとする。
- ② 乙の責めに帰すことのできない事由によって甲に不利益が生じたときは、乙は損害賠償責任を負わない。

(12) 経営管理権の存続期間の満了時及び消滅時における清算の方法

経営管理権の存続期間の満了した場合において、甲と乙との間で金銭の支払は生じないとともに、立木の所有権は甲に帰属するものとする。

(13) 甲の通知及び届出

- ① 甲は、当該森林について、第三者に権利を移転若しくは設定する場合には、あらかじめ乙にその旨を通知しなければならない。
- ② 甲及び甲の相続人又は受遺者は、当該森林について権利の喪失があった場合、甲が住所又は名称を変更した場合、甲が死亡した場合その他当該経営管理権集積計画を変更する必要がある場合は、遅滞なく乙に申し出るものとする。

(14) その他

この経営管理権集積計画に定めない事項及びこの経営管理権集積計画に疑義が生じたときは、甲、乙が協議して定める。

別添1 経営管理権に基づいて行われる経営管理の内容 (C)

対 象 森 林								経営管理権に基づいて行われる経営管理の内容
	所在	地番	林小班 枝番	地目	面積ha	現況樹種	現況林齢	(経営管理実施権が設定される場合)
市 が 管 理 す る も の	今治市菊間町種	561	605-127	山林	0.10	ヒノキ	30	○ 経営管理権実施権の設定は行わない。
	今治市菊間町種	880	605-79	山林	0.08	ヒノキ	36	(経営管理実施権が設定されない場合)
								○ 乙は、存続期間中に保育間伐を1回実施する。なお、施業の実施にあたっては、溪畔林における不必要な伐採は控える等、生物多様性に配慮するものとする。
								○ 乙は、当該森林の管理のため、存続期間中に対象森林の巡視を年1回行うものとする。なお、当該巡視は、林道等からの目視等によって判断できる範囲で実施する。

別添2 木材の販売による収益から伐採等に要する経費を控除してなお利益がある場合において甲に支払われるべき金銭（D）の額の算定方法

対 象 森 林								木材の販売による収益から伐採等に要する経費を控除してなお利益がある場合において甲に支払われるべき金銭（D）の額の算定方法
	所在	地番	林小班 枝番	地目	面積ha	現況樹種	現況林齢	(経営管理実施権が設定される場合)
市 が 管 理 す る も の	今治市菊間町種	561	605-127	山林	0.10	ヒノキ	30	○ 経営管理権実施権の設定は行わない。
	今治市菊間町種	880	605-79	山林	0.08	ヒノキ	36	(経営管理実施権が設定されない場合)
								○ 経営管理に要する経費は乙が負担するものとする。
								木材の販売収益があった場合についても、乙から甲に対して、
								金銭の支払いは行わない。

別添3 甲にDを支払うべき時期、相手及び方法

(経営管理実施権が設定されない場合)

〈時期〉

- 乙から甲に対して金銭の支払いは行わない。

〈相手方及び方法〉

- 乙から甲に対して金銭の支払いは行わない。

(経営管理実施権が設定される場合)

- 経営管理実施権の設定は行わない。

経営管理権設定区域図
集積計画「菊間町種1-8図面」

凡例



今治市が経営管理権の設定を受ける森林
経営管理権集積計画の範囲

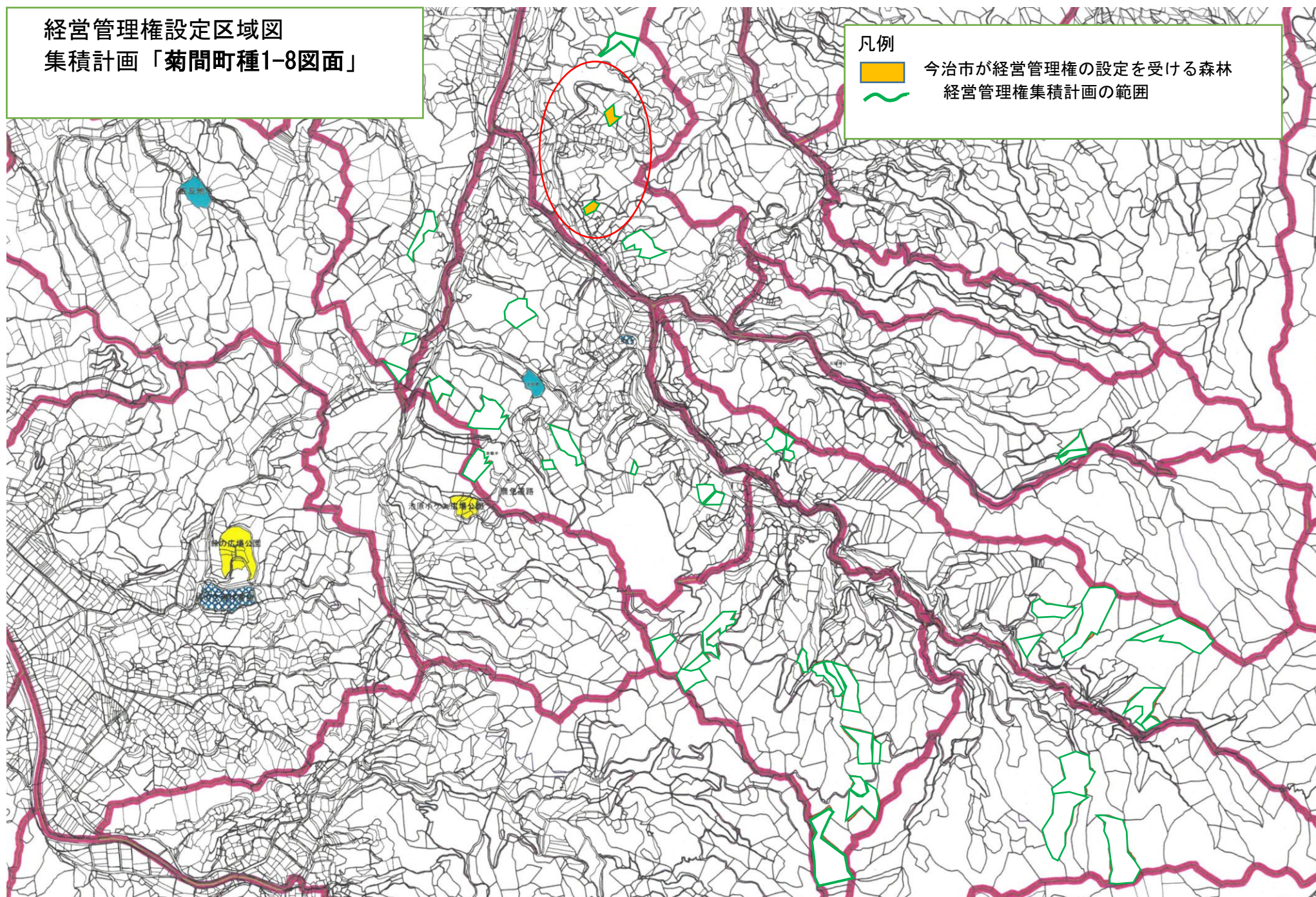

1 個別事項

経営管理権集積計画

整理 番号	種1-9	経営管理権の設定を受ける市町村 (乙)		(名称)				(所在地)						
		経営管理権を設定する森林の森林所 有者 (甲)		(氏名又は名称)				(住所又は所在地)						
番号	所在	地番	林小班枝 番	地目	面積ha	現況 樹種	現況 林齢	経営管理権の 始期	経営管理権の 期間・終期 (B)	経営管理権に基づい て行われる経営管理 の内容 (C)	木材の販売による収益から伐採等に要 する経費を控除してなお利益がある場 合において甲に支払われるべき金銭 (D) の額の算定方法	乙が甲に (D) を 支払うべき時 期、相手方及び 方法	備考	
1	今治市菊間町種	1821	608-142	山林	0.11	ヒノキ	38	公告の日	2031.3.31	別添1参照	別添2参照	別添3参照	経営管理権設定 区域は別添図面 のとおり	
2														
3														
4														
5														
6														
7														
8														

乙が経営管理権の設定を受ける森林 (A)								経営管理権を設定する森林の甲以外の権原者 (E)				備考
番号	所在	地番	林小班 枝番	地目	面積ha	現況 樹種	現況 林齢	住所又は所在地	氏名又は名称	権原の 種類	同意印	
1	今治市菊間町種	1821	608-142	山林	0.11	ヒノキ	38					
2												
3												
4												
5												
6												
7												
8												

この計画に同意する。

権利の設定を受ける市町村 (乙) 住 所 今治市別宮町一丁目4番地1 今治市長 徳永 繁樹 印

権利を設定する森林の森林所有者 (甲) 住 所 氏 名 印

- (記載注意)
- (1) この個別事項は、経営管理権を設定する者が異なる場合には、別葉とすること。
 - (2) 共有者不明森林又は所有者不明森林に係る特例により定める場合は、特例手続により定めた旨が分かる書類を添付すること。また、森林所有者が変更となった場合は、新たな森林所有者と元の森林所有者の氏名、住所が記載された書類を添付すること。
 - (3) (A) 欄の「面積」は林地台帳に記載された地番ごとの面積を記載することとし、林地台帳に記載された面積が著しく事実と相違する場合には、実測面積を () 書きで下段に2段書きにする。なお、当該経営管理権集積計画の対象森林の場所を示す図面を添付することとし、1筆の一部について経営管理権が設定される場合には当該部分を特定することのできる図面を添付するとともに、備考欄にその旨を記載すること。
 - (4) (A) 欄の「現況樹種」及び「現況林齢」は森林簿に記載された内容を記載すること。
 - (5) (B) 欄は、「○年」又は「○○年○○月○○日まで」と記載すること。

2 共通事項

この経営管理権集積計画の定めるところにより設定される経営管理権及び経営管理受益権は、1の個別事項に定めるもののほか、次に定めるところによる。

(1) 経営管理権に基づいて行われる経営管理の内容

乙は、1の個別事項に記載された森林（以下「当該森林」という。）の経営管理のため、1の個別事項に定めるところにより立木の伐採及び巡視を実施する。
経営管理実施権の設定は行わない。

(2) 受託者の義務

乙は、自己の財産に対するのと同じの注意義務をもって経営管理を行う義務を負う。

(3) 経営管理権実施配分計画の作成

この経営管理集積計画の定めるところにより、経営管理実施配分計画の作成は行わない。

(4) 経営管理権の対象とする森林

当該森林にある立木竹は、甲に帰属する。

(5) 経営管理権及び経営管理受益権の設定

この経営管理権集積計画の公告により、乙に経営管理権が、甲に経営管理受益権（金銭の支払いを受ける権利）が、それぞれ設定される。

乙に設定された経営管理権は、この公告の後において当該森林の森林所有者となった者（国その他の森林経営管理法施行規則に定められた者を除く。）に対しても、その効力があるものとする。

(6) 租税公課の負担

甲は、経営管理権が設定された森林に対する固定資産税その他の租税を負担する。

(7) 経営管理権の設定等の条件

① 乙は、甲が次のいずれかに該当する場合には、この経営管理権集積計画のうち当該森林に係る部分を取り消すことができる。

ア 甲が偽りその他不正な手段により乙に経営管理権集積計画を定めさせたことが判明した場合

イ 甲が当該森林に係る権原を有しなくなった場合

- ② 乙は、災害その他の事由により当該森林において（1）に掲げる事項を実施することが著しく困難となったときは、気象災等により被害が発生して、（9）により復旧を行う場合を除き、この経営管理権集積計画のうち当該森林に係る部分を取り消すことができる。
- ③ 甲は、1の個別事項に定める経営管理権の存続期間の中途において解約しようとする場合は、乙の同意を得るものとする。
- ④ 甲及び乙は、この経営管理権集積計画に定めるところにより設定される経営管理権に関する事項は変更しないものとする。

(8) 森林への立入り及び施設の利用等

- ① 乙は、（1）、（9）に掲げる事項の実施のため必要があるときは、当該森林に随時立入り、若しくは乙以外の者を立入らせ、又は当該森林に設定された路網その他の施設を使用し、若しくは乙以外の者に使用させることができる。
- ② 乙は、（1）、（9）に掲げる事項の実施のため必要があるときは、当該森林内に森林作業道その他の施設を設置し、又は乙以外の者に設置させることができる。この場合において、乙は、当該設置された施設の維持管理を行うものとする。
- ③ 乙は、当該森林の立木が第三者に対して損害を及ぼすおそれがあると認める場合であって、かつ第三者から当該立木について除去等を行いたい旨の申し出がある場合には、第三者が当該立木について除去等を行うことを認めることができる。

(9) 森林保険

- ① 気象災等により当該森林について被害が発生した場合、乙が復旧を行うこととし、復旧内容は甲と乙の協議により定める。
- ② 甲は、甲の費用負担において、当該森林に生育する樹木について森林保険を付保することができるものとする。

(10) 災害等による経営又は管理の不実施

次に掲げる場合において、（1）に掲げる事項を実施する予定の森林について（1）に掲げる事項を実施することが不可能又は不適當になったときは、乙は、当該事項の一部又は全部を実施しないことができる。

- ① 災害その他の原因により当該森林の全部又は一部が損壊したとき
- ② 路網の損壊等により当該森林への到達が困難となったとき
- ③ 当該森林の土地が公用、公共用又は公益事業の用に供されるとき

(11) 損害の賠償

- ① 乙は、乙の責めに帰すべき事由によって甲に不利益を生じさせたときには、その不利益に相当する額を支払うものとする。
- ② 乙の責めに帰すことのできない事由によって甲に不利益が生じたときは、乙は損害賠償責任を負わない。

(12) 経営管理権の存続期間の満了時及び消滅時における清算の方法

経営管理権の存続期間の満了した場合において、甲と乙との間で金銭の支払は生じないとともに、立木の所有権は甲に帰属するものとする。

(13) 甲の通知及び届出

- ① 甲は、当該森林について、第三者に権利を移転若しくは設定する場合には、あらかじめ乙にその旨を通知しなければならない。
- ② 甲及び甲の相続人又は受遺者は、当該森林について権利の喪失があった場合、甲が住所又は名称を変更した場合、甲が死亡した場合その他当該経営管理権集積計画を変更する必要がある場合は、遅滞なく乙に申し出るものとする。

(14) その他

この経営管理権集積計画に定めない事項及びこの経営管理権集積計画に疑義が生じたときは、甲、乙が協議して定める。

別添1 経営管理権に基づいて行われる経営管理の内容 (C)

対 象 森 林								経営管理権に基づいて行われる経営管理の内容
	所在	地番	林小班 枝番	地目	面積ha	現況樹種	現況林齢	(経営管理実施権が設定される場合)
市 が 管 理 す る も の	今治市菊間町種	1821	608-142	山林	0.11	ヒノキ	38	○ 経営管理権実施権の設定は行わない。
								(経営管理実施権が設定されない場合)
								○ 乙は、存続期間中に保育間伐を1回実施する。なお、施業の実施にあたっては、溪畔林における不必要な伐採は控える等、生物多様性に配慮するものとする。
								○ 乙は、当該森林の管理のため、存続期間中に対象森林の巡視を年1回行うものとする。なお、当該巡視は、林道等からの目視等によって判断できる範囲で実施する。

別添2 木材の販売による収益から伐採等に要する経費を控除してなお利益がある場合において甲に支払われるべき金銭（D）の額の算定方法

対 象 森 林								木材の販売による収益から伐採等に要する経費を控除してなお利益がある場合において甲に支払われるべき金銭（D）の額の算定方法
	所在	地番	林小班 枝番	地目	面積ha	現況樹種	現況林齢	(経営管理実施権が設定される場合)
市 が 管 理 す る も の	今治市菊間町種	1821	608-142	山林	0.11	ヒノキ	38	○ 経営管理権実施権の設定は行わない。
								(経営管理実施権が設定されない場合)
								○ 経営管理に要する経費は乙が負担するものとする。
								木材の販売収益があった場合についても、乙から甲に対して、
								金銭の支払いは行わない。

別添3 甲にDを支払うべき時期、相手及び方法

(経営管理実施権が設定されない場合)

〈時期〉

- 乙から甲に対して金銭の支払いは行わない。

〈相手方及び方法〉

- 乙から甲に対して金銭の支払いは行わない。

(経営管理実施権が設定される場合)

- 経営管理実施権の設定は行わない。

経営管理権設定区域図
集積計画「菊間町種1-9図面」

凡例



今治市が経営管理権の設定を受ける森林
経営管理権集積計画の範囲



1 個別事項

経営管理権集積計画

整理 番号	種1-10	経営管理権の設定を受ける市町村 (乙)		(名称)				(所在地)										
		経営管理権を設定する森林の森林所 有者 (甲)		(氏名又は名称)				(住所又は所在地)										
乙が経営管理権の設定を受ける森林 (A)													経営管理権の 始期	経営管理権の 期間・終期 (B)	経営管理権に基づい て行われる経営管理 の内容 (C)	木材の販売による収益から伐採等に要 する経費を控除してなお利益がある場 合において甲に支払われるべき金銭 (D) の額の算定方法	乙が甲に (D) を 支払うべき時 期、相手方及び 方法	備考
番号	所 在		地番	林小班枝 番	地目	面積ha	現況 樹種	現況 林齢										
1	今治市菊間町種		1754	608-103	山林	0.18	ヒノキ	44	公告の日	2031.3.31	別添1参照	別添2参照	別添3参照	経営管理権設定 区域は別添図面 のとおり				
2	今治市菊間町種		1815	608-137- 2	山林	0.55 (0.05)	ヒノキ	44	公告の日	2031.3.31	別添1参照	別添2参照	別添3参照	経営管理権設定 区域は別添図面 のとおり				
3	今治市菊間町種		1815	608-137- 3	山林	0.55 (0.27)	ヒノキ	37	公告の日	2031.3.31	別添1参照	別添2参照	別添3参照	経営管理権設定 区域は別添図面 のとおり				
4	今治市菊間町種		1815	608-137- 4	山林	0.55 (0.17)	ヒノキ	36	公告の日	2031.3.31	別添1参照	別添2参照	別添3参照	経営管理権設定 区域は別添図面 のとおり				
5																		
6																		
7																		
8																		

乙が経営管理権の設定を受ける森林 (A)								経営管理権を設定する森林の甲以外の権原者 (E)				備考
番号	所在	地番	林小班 枝番	地目	面積ha	現況 樹種	現況 林齢	住所又は所在地	氏名又は名称	権原の 種類	同意印	
1	今治市菊間町種	1754	608-103	山林	0.18	ヒノキ	44					
2	今治市菊間町種	1815	608-137- 2	山林	0.55 (0.05)	ヒノキ	44					
3	今治市菊間町種	1815	608-137- 3	山林	0.55 (0.27)	ヒノキ	37					
4	今治市菊間町種	1815	608-137- 4	山林	0.55 (0.17)	ヒノキ	36					
5												
6												
7												
8												

この計画に同意する。

権利の設定を受ける市町村 (乙) 住 所 今治市別宮町一丁目4番地1 今治市長 徳永 繁樹 印

権利を設定する森林の森林所有者 (甲) 住 所 氏 名 印

- (記載注意)
- (1) この個別事項は、経営管理権を設定する者が異なる場合には、別葉とすること。
 - (2) 共有者不明森林又は所有者不明森林に係る特例により定める場合は、特例手続により定めた旨が分かる書類を添付すること。また、森林所有者が変更となった場合は、新たな森林所有者と元の森林所有者の氏名、住所が記載された書類を添付すること。
 - (3) (A) 欄の「面積」は林地台帳に記載された地番ごとの面積を記載することとし、林地台帳に記載された面積が著しく事実と相違する場合には、実測面積を () 書きで下段に2段書きにする。なお、当該経営管理権集積計画の対象森林の場所を示す図面を添付することとし、1筆の一部について経営管理権が設定される場合には当該部分を特定することのできる図面を添付するとともに、備考欄にその旨を記載すること。
 - (4) (A) 欄の「現況樹種」及び「現況林齢」は森林簿に記載された内容を記載すること。
 - (5) (B) 欄は、「○年」又は「○○年○○月○○日まで」と記載すること。

2 共通事項

この経営管理権集積計画の定めるところにより設定される経営管理権及び経営管理受益権は、1の個別事項に定めるもののほか、次に定めるところによる。

(1) 経営管理権に基づいて行われる経営管理の内容

乙は、1の個別事項に記載された森林（以下「当該森林」という。）の経営管理のため、1の個別事項に定めるところにより立木の伐採及び巡視を実施する。
経営管理実施権の設定は行わない。

(2) 受託者の義務

乙は、自己の財産に対するのと同じの注意義務をもって経営管理を行う義務を負う。

(3) 経営管理権実施配分計画の作成

この経営管理集積計画の定めるところにより、経営管理実施配分計画の作成は行わない。

(4) 経営管理権の対象とする森林

当該森林にある立木竹は、甲に帰属する。

(5) 経営管理権及び経営管理受益権の設定

この経営管理権集積計画の公告により、乙に経営管理権が、甲に経営管理受益権（金銭の支払いを受ける権利）が、それぞれ設定される。

乙に設定された経営管理権は、この公告の後において当該森林の森林所有者となった者（国その他の森林経営管理法施行規則に定められた者を除く。）に対しても、その効力があるものとする。

(6) 租税公課の負担

甲は、経営管理権が設定された森林に対する固定資産税その他の租税を負担する。

(7) 経営管理権の設定等の条件

① 乙は、甲が次のいずれかに該当する場合には、この経営管理権集積計画のうち当該森林に係る部分を取り消すことができる。

ア 甲が偽りその他不正な手段により乙に経営管理権集積計画を定めさせたことが判明した場合

イ 甲が当該森林に係る権原を有しなくなった場合

- ② 乙は、災害その他の事由により当該森林において（1）に掲げる事項を実施することが著しく困難となったときは、気象災等により被害が発生して、（9）により復旧を行う場合を除き、この経営管理権集積計画のうち当該森林に係る部分を取り消すことができる。
- ③ 甲は、1の個別事項に定める経営管理権の存続期間の中途において解約しようとする場合は、乙の同意を得るものとする。
- ④ 甲及び乙は、この経営管理権集積計画に定めるところにより設定される経営管理権に関する事項は変更しないものとする。

(8) 森林への立入り及び施設の利用等

- ① 乙は、（1）、（9）に掲げる事項の実施のため必要があるときは、当該森林に随時立入り、若しくは乙以外の者を立入らせ、又は当該森林に設定された路網その他の施設を使用し、若しくは乙以外の者に使用させることができる。
- ② 乙は、（1）、（9）に掲げる事項の実施のため必要があるときは、当該森林内に森林作業道その他の施設を設置し、又は乙以外の者に設置させることができる。この場合において、乙は、当該設置された施設の維持管理を行うものとする。
- ③ 乙は、当該森林の立木が第三者に対して損害を及ぼすおそれがあると認める場合であって、かつ第三者から当該立木について除去等を行いたい旨の申し出がある場合には、第三者が当該立木について除去等を行うことを認めることができる。

(9) 森林保険

- ① 気象災等により当該森林について被害が発生した場合、乙が復旧を行うこととし、復旧内容は甲と乙の協議により定める。
- ② 甲は、甲の費用負担において、当該森林に生育する樹木について森林保険を付保することができるものとする。

(10) 災害等による経営又は管理の不実施

次に掲げる場合において、（1）に掲げる事項を実施する予定の森林について（1）に掲げる事項を実施することが不可能又は不適當になったときは、乙は、当該事項の一部又は全部を実施しないことができる。

- ① 災害その他の原因により当該森林の全部又は一部が損壊したとき
- ② 路網の損壊等により当該森林への到達が困難となったとき
- ③ 当該森林の土地が公用、公共用又は公益事業の用に供されるとき

(11) 損害の賠償

- ① 乙は、乙の責めに帰すべき事由によって甲に不利益を生じさせたときには、その不利益に相当する額を支払うものとする。
- ② 乙の責めに帰すことのできない事由によって甲に不利益が生じたときは、乙は損害賠償責任を負わない。

(12) 経営管理権の存続期間の満了時及び消滅時における清算の方法

経営管理権の存続期間の満了した場合において、甲と乙との間で金銭の支払は生じないとともに、立木の所有権は甲に帰属するものとする。

(13) 甲の通知及び届出

- ① 甲は、当該森林について、第三者に権利を移転若しくは設定する場合には、あらかじめ乙にその旨を通知しなければならない。
- ② 甲及び甲の相続人又は受遺者は、当該森林について権利の喪失があった場合、甲が住所又は名称を変更した場合、甲が死亡した場合その他当該経営管理権集積計画を変更する必要がある場合は、遅滞なく乙に申し出るものとする。

(14) その他

この経営管理権集積計画に定めない事項及びこの経営管理権集積計画に疑義が生じたときは、甲、乙が協議して定める。

別添1 経営管理権に基づいて行われる経営管理の内容 (C)

対 象 森 林								経営管理権に基づいて行われる経営管理の内容
	所在	地番	林小班 枝番	地目	面積ha	現況樹種	現況林齢	(経営管理実施権が設定される場合)
市 が 管 理 す る も の	今治市菊間町種	1754	608-103	山林	0.18	ヒノキ	44	○ 経営管理権実施権の設定は行わない。
	今治市菊間町種	1815	608-137- 2	山林	0.55 (0.05)	ヒノキ	44	(経営管理実施権が設定されない場合)
	今治市菊間町種	1815	608-137- 3	山林	0.55 (0.27)	ヒノキ	37	○ 乙は、存続期間中に保育間伐を1回実施する。なお、施業の実
	今治市菊間町種	1815	608-137- 4	山林	0.55 (0.17)	ヒノキ	36	施にあたっては、溪畔林における不必要な伐採は控える等、生物
								多様性に配慮するものとする。
								○ 乙は、当該森林の管理のため、存続期間中に対象森林の巡視を
								年1回行うものとする。なお、当該巡視は、林道等からの目視等に
								よって判断できる範囲で実施する。

別添2 木材の販売による収益から伐採等に要する経費を控除してなお利益がある場合において甲に支払われるべき金銭（D）の額の算定方法

対 象 森 林								木材の販売による収益から伐採等に要する経費を控除してなお利益がある場合において甲に支払われるべき金銭（D）の額の算定方法
	所在	地番	林小班 枝番	地目	面積ha	現況樹種	現況林齢	(経営管理実施権が設定される場合)
市 が 管 理 す る も の	今治市菊間町種	1754	608-103	山林	0.18	ヒノキ	44	(経営管理実施権が設定される場合) <input type="radio"/> 経営管理権実施権の設定は行わない。 (経営管理実施権が設定されない場合) <input type="radio"/> 経営管理に要する経費は乙が負担するものとする。 木材の販売収益があった場合についても、乙から甲に対して、 金銭の支払いは行わない。
	今治市菊間町種	1815	608-137- 2	山林	0.55 (0.05)	ヒノキ	44	
	今治市菊間町種	1815	608-137- 3	山林	0.55 (0.27)	ヒノキ	37	
	今治市菊間町種	1815	608-137- 4	山林	0.55 (0.17)	ヒノキ	36	

経営管理権設定区域図
集積計画「菊間町種1-10図面」

凡例



今治市が経営管理権の設定を受ける森林
経営管理権集積計画の範囲

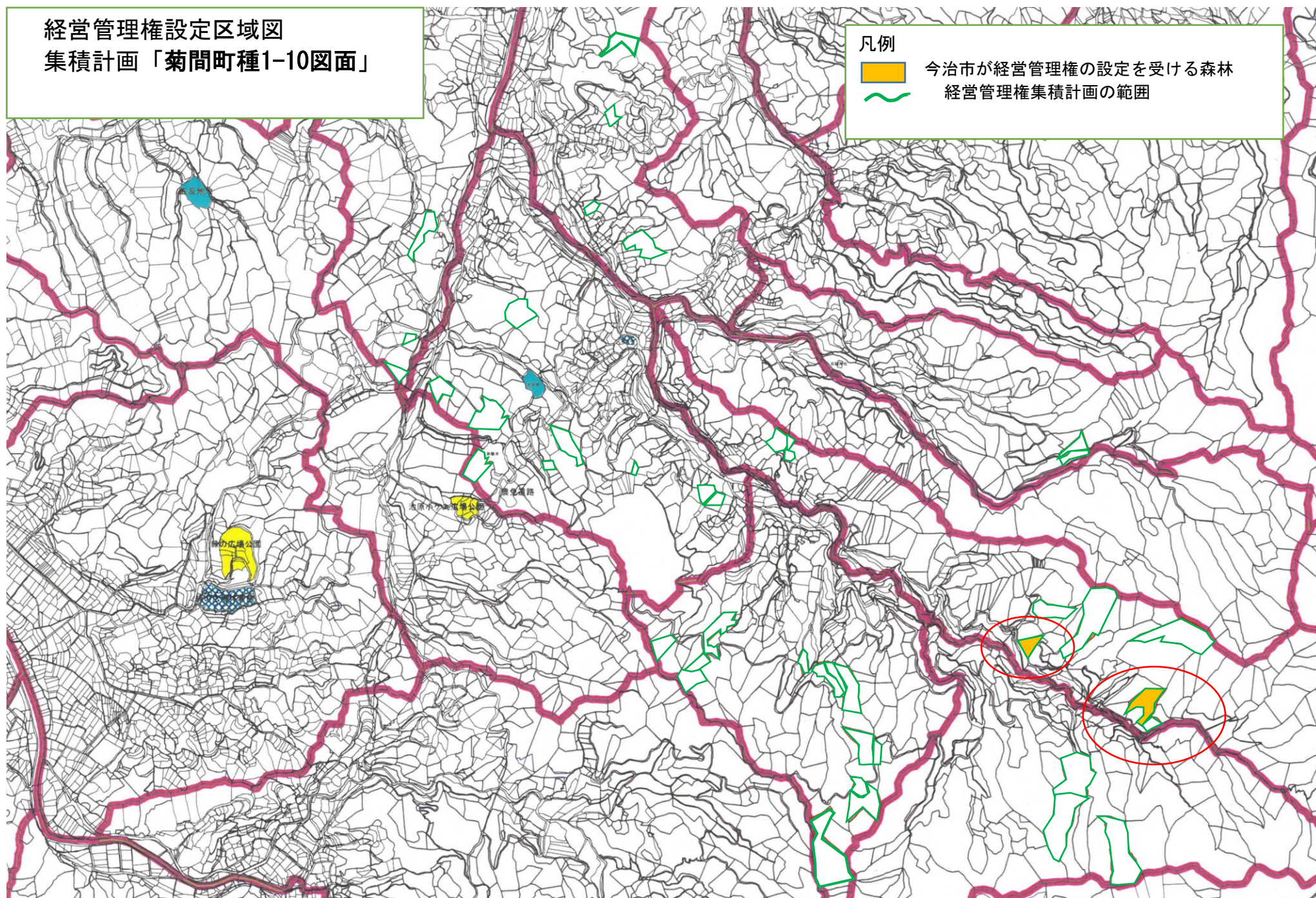

1 個別事項

経営管理権集積計画

整理 番号	種1-11	経営管理権の設定を受ける市町村 (乙)		(名称)				(所在地)										
		経営管理権を設定する森林の森林所 有者 (甲)		(氏名又は名称)				(住所又は所在地)										
乙が経営管理権の設定を受ける森林 (A)													経営管理権の 始期	経営管理権の 期間・終期 (B)	経営管理権に基づい て行われる経営管理 の内容 (C)	木材の販売による収益から伐採等に要 する経費を控除してなお利益がある場 合において甲に支払われるべき金銭 (D) の額の算定方法	乙が甲に (D) を 支払うべき時 期、相手方及び 方法	備考
番号	所 在		地番	林小班枝 番	地目	面積ha	現況 樹種	現況 林齢										
1	今治市菊間町種		2924	611-106	山林	0.08	ヒノキ	40	公告の日	2031.3.31	別添1参照	別添2参照	別添3参照	経営管理権設定 区域は別添図面 のとおり				
2	今治市菊間町種		2905	611-111- 1	山林	0.40 (0.24)	ヒノキ	40	公告の日	2031.3.31	別添1参照	別添2参照	別添3参照	経営管理権設定 区域は別添図面 のとおり				
3																		
4																		
5																		
6																		
7																		
8																		

乙が経営管理権の設定を受ける森林 (A)								経営管理権を設定する森林の甲以外の権原者 (E)				備考
番号	所在	地番	林小班 枝番	地目	面積ha	現況 樹種	現況 林齢	住所又は所在地	氏名又は名称	権原の 種類	同意印	
1	今治市菊間町種	2924	611-106	山林	0.08	ヒノキ	40					
2	今治市菊間町種	2905	611-111- 1	山林	0.40 (0.24)	ヒノキ	40					
3												
4												
5												
6												
7												
8												

この計画に同意する。

権利の設定を受ける市町村 (乙) 住 所 今治市別宮町一丁目4番地1 今治市長 徳永 繁樹 印

権利を設定する森林の森林所有者 (甲) 住 所 氏 名 印

- (記載注意)
- (1) この個別事項は、経営管理権を設定する者が異なる場合には、別葉とすること。
 - (2) 共有者不明森林又は所有者不明森林に係る特例により定める場合は、特例手続により定めた旨が分かる書類を添付すること。また、森林所有者が変更となった場合は、新たな森林所有者と元の森林所有者の氏名、住所が記載された書類を添付すること。
 - (3) (A) 欄の「面積」は林地台帳に記載された地番ごとの面積を記載することとし、林地台帳に記載された面積が著しく事実と相違する場合には、実測面積を () 書きで下段に2段書きにする。なお、当該経営管理権集積計画の対象森林の場所を示す図面を添付することとし、1筆の一部について経営管理権が設定される場合には当該部分を特定することのできる図面を添付するとともに、備考欄にその旨を記載すること。
 - (4) (A) 欄の「現況樹種」及び「現況林齢」は森林簿に記載された内容を記載すること。
 - (5) (B) 欄は、「○年」又は「○○年○○月○○日まで」と記載すること。

2 共通事項

この経営管理権集積計画の定めるところにより設定される経営管理権及び経営管理受益権は、1の個別事項に定めるもののほか、次に定めるところによる。

(1) 経営管理権に基づいて行われる経営管理の内容

乙は、1の個別事項に記載された森林（以下「当該森林」という。）の経営管理のため、1の個別事項に定めるところにより立木の伐採及び巡視を実施する。
経営管理実施権の設定は行わない。

(2) 受託者の義務

乙は、自己の財産に対するのと同じの注意義務をもって経営管理を行う義務を負う。

(3) 経営管理権実施配分計画の作成

この経営管理集積計画の定めるところにより、経営管理実施配分計画の作成は行わない。

(4) 経営管理権の対象とする森林

当該森林にある立木竹は、甲に帰属する。

(5) 経営管理権及び経営管理受益権の設定

この経営管理権集積計画の公告により、乙に経営管理権が、甲に経営管理受益権（金銭の支払いを受ける権利）が、それぞれ設定される。

乙に設定された経営管理権は、この公告の後において当該森林の森林所有者となった者（国その他の森林経営管理法施行規則に定められた者を除く。）に対しても、その効力があるものとする。

(6) 租税公課の負担

甲は、経営管理権が設定された森林に対する固定資産税その他の租税を負担する。

(7) 経営管理権の設定等の条件

① 乙は、甲が次のいずれかに該当する場合には、この経営管理権集積計画のうち当該森林に係る部分を取り消すことができる。

ア 甲が偽りその他不正な手段により乙に経営管理権集積計画を定めさせたことが判明した場合

イ 甲が当該森林に係る権原を有しなくなった場合

- ② 乙は、災害その他の事由により当該森林において（1）に掲げる事項を実施することが著しく困難となったときは、気象災等により被害が発生して、（9）により復旧を行う場合を除き、この経営管理権集積計画のうち当該森林に係る部分を取り消すことができる。
- ③ 甲は、1の個別事項に定める経営管理権の存続期間の中途において解約しようとする場合は、乙の同意を得るものとする。
- ④ 甲及び乙は、この経営管理権集積計画に定めるところにより設定される経営管理権に関する事項は変更しないものとする。

(8) 森林への立入り及び施設の利用等

- ① 乙は、（1）、（9）に掲げる事項の実施のため必要があるときは、当該森林に随時立入り、若しくは乙以外の者を立入らせ、又は当該森林に設定された路網その他の施設を使用し、若しくは乙以外の者に使用させることができる。
- ② 乙は、（1）、（9）に掲げる事項の実施のため必要があるときは、当該森林内に森林作業道その他の施設を設置し、又は乙以外の者に設置させることができる。この場合において、乙は、当該設置された施設の維持管理を行うものとする。
- ③ 乙は、当該森林の立木が第三者に対して損害を及ぼすおそれがあると認める場合であって、かつ第三者から当該立木について除去等を行いたい旨の申し出がある場合には、第三者が当該立木について除去等を行うことを認めることができる。

(9) 森林保険

- ① 気象災等により当該森林について被害が発生した場合、乙が復旧を行うこととし、復旧内容は甲と乙の協議により定める。
- ② 甲は、甲の費用負担において、当該森林に生育する樹木について森林保険を付保することができるものとする。

(10) 災害等による経営又は管理の不実施

次に掲げる場合において、（1）に掲げる事項を実施する予定の森林について（1）に掲げる事項を実施することが不可能又は不適當になったときは、乙は、当該事項の一部又は全部を実施しないことができる。

- ① 災害その他の原因により当該森林の全部又は一部が損壊したとき
- ② 路網の損壊等により当該森林への到達が困難となったとき
- ③ 当該森林の土地が公用、公共用又は公益事業の用に供されるとき

(11) 損害の賠償

- ① 乙は、乙の責めに帰すべき事由によって甲に不利益を生じさせたときには、その不利益に相当する額を支払うものとする。
- ② 乙の責めに帰すことのできない事由によって甲に不利益が生じたときは、乙は損害賠償責任を負わない。

(12) 経営管理権の存続期間の満了時及び消滅時における清算の方法

経営管理権の存続期間の満了した場合において、甲と乙との間で金銭の支払は生じないとともに、立木の所有権は甲に帰属するものとする。

(13) 甲の通知及び届出

- ① 甲は、当該森林について、第三者に権利を移転若しくは設定する場合には、あらかじめ乙にその旨を通知しなければならない。
- ② 甲及び甲の相続人又は受遺者は、当該森林について権利の喪失があった場合、甲が住所又は名称を変更した場合、甲が死亡した場合その他当該経営管理権集積計画を変更する必要がある場合は、遅滞なく乙に申し出るものとする。

(14) その他

この経営管理権集積計画に定めない事項及びこの経営管理権集積計画に疑義が生じたときは、甲、乙が協議して定める。

別添1 経営管理権に基づいて行われる経営管理の内容 (C)

対 象 森 林								経営管理権に基づいて行われる経営管理の内容
	所在	地番	林小班 枝番	地目	面積ha	現況樹種	現況林齢	(経営管理実施権が設定される場合)
市 が 管 理 す る も の	今治市菊間町種	2924	611-106	山林	0.08	ヒノキ	40	○ 経営管理権実施権の設定は行わない。
	今治市菊間町種	2905	611-111- 1	山林	0.40 (0.24)	ヒノキ	40	(経営管理実施権が設定されない場合)
								○ 乙は、存続期間中に保育間伐を1回実施する。なお、施業の実施にあたっては、溪畔林における不必要な伐採は控える等、生物多様性に配慮するものとする。
								○ 乙は、当該森林の管理のため、存続期間中に対象森林の巡視を年1回行うものとする。なお、当該巡視は、林道等からの目視等によって判断できる範囲で実施する。

別添2 木材の販売による収益から伐採等に要する経費を控除してなお利益がある場合において甲に支払われるべき金銭（D）の額の算定方法

対 象 森 林								木材の販売による収益から伐採等に要する経費を控除してなお利益がある場合において甲に支払われるべき金銭（D）の額の算定方法
	所在	地番	林小班 枝番	地目	面積ha	現況樹種	現況林齢	(経営管理実施権が設定される場合)
市 が 管 理 す る も の	今治市菊間町種	2924	611-106	山林	0.08	ヒノキ	40	○ 経営管理権実施権の設定は行わない。
	今治市菊間町種	2905	611-111- 1	山林	0.40 (0.24)	ヒノキ	40	(経営管理実施権が設定されない場合)
								○ 経営管理に要する経費は乙が負担するものとする。
								木材の販売収益があった場合についても、乙から甲に対して、
								金銭の支払いは行わない。

別添3 甲にDを支払うべき時期、相手及び方法

(経営管理実施権が設定されない場合)

〈時期〉

- 乙から甲に対して金銭の支払いは行わない。

〈相手方及び方法〉

- 乙から甲に対して金銭の支払いは行わない。

(経営管理実施権が設定される場合)

- 経営管理実施権の設定は行わない。

経営管理権設定区域図
集積計画「菊間町種1-11図面」

凡例

- 今治市が経営管理権の設定を受ける森林
- 経営管理権集積計画の範囲

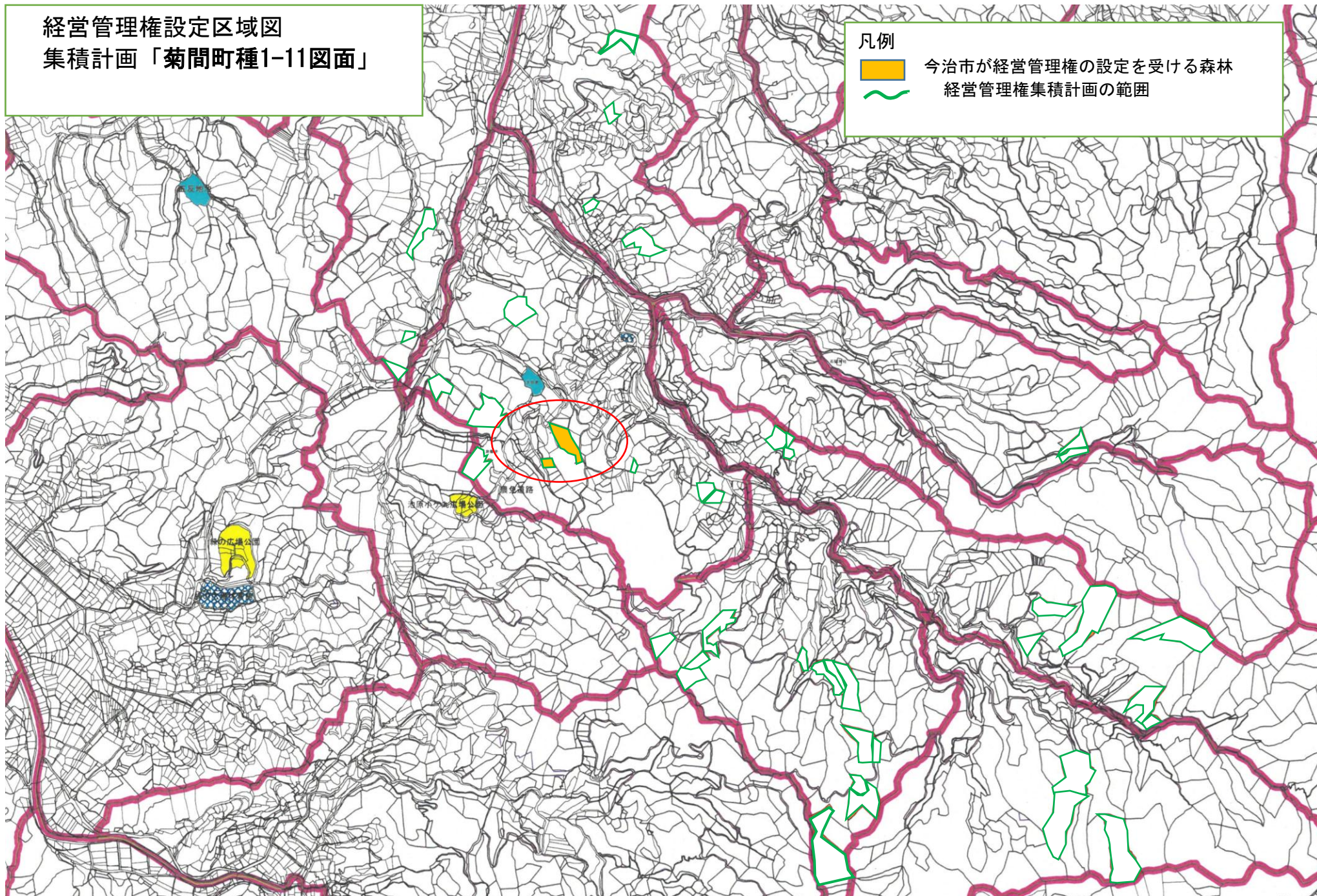

1 個別事項

経営管理権集積計画

整理 番号	種1-12	経営管理権の設定を受ける市町村 (乙)		(名称)				(所在地)						
		経営管理権を設定する森林の森林所 有者 (甲)		(氏名又は名称)				(住所又は所在地)						
乙が経営管理権の設定を受ける森林 (A)														備考
番号	所在	地番	林小班枝 番	地目	面積ha	現況 樹種	現況 林齢	経営管理権の 始期	経営管理権の 期間・終期 (B)	経営管理権に基づい て行われる経営管理 の内容 (C)	木材の販売による収益から伐採等に要 する経費を控除してなお利益がある場 合において甲に支払われるべき金銭 (D) の額の算定方法	乙が甲に (D) を 支払うべき時 期、相手方及び 方法		
1	今治市菊間町種	1911	609-37	山林	1.40 (0.40)	スギ	53	公告の日	2031.3.31	別添1参照	別添2参照	別添3参照	経営管理権設定 区域は別添図面 のとおり	
2														
3														
4														
5														
6														
7														
8														

乙が経営管理権の設定を受ける森林 (A)								経営管理権を設定する森林の甲以外の権原者 (E)				備考
番号	所在	地番	林小班 枝番	地目	面積ha	現況 樹種	現況 林齢	住所又は所在地	氏名又は名称	権原の 種類	同意印	
1	今治市菊間町種	1911	609-37	山林	1.40 (0.40)	スギ	53					
2												
3												
4												
5												
6												
7												
8												

この計画に同意する。

権利の設定を受ける市町村 (乙) 住 所 今治市別宮町一丁目4番地1 今治市長 徳永 繁樹 印

権利を設定する森林の森林所有者 (甲) 住 所 氏 名 印

- (記載注意)
- (1) この個別事項は、経営管理権を設定する者が異なる場合には、別葉とすること。
 - (2) 共有者不明森林又は所有者不明森林に係る特例により定める場合は、特例手続により定めた旨が分かる書類を添付すること。また、森林所有者が変更となった場合は、新たな森林所有者と元の森林所有者の氏名、住所が記載された書類を添付すること。
 - (3) (A) 欄の「面積」は林地台帳に記載された地番ごとの面積を記載することとし、林地台帳に記載された面積が著しく事実と相違する場合には、実測面積を () 書きで下段に2段書きにする。なお、当該経営管理権集積計画の対象森林の場所を示す図面を添付することとし、1筆の一部について経営管理権が設定される場合には当該部分を特定することのできる図面を添付するとともに、備考欄にその旨を記載すること。
 - (4) (A) 欄の「現況樹種」及び「現況林齢」は森林簿に記載された内容を記載すること。
 - (5) (B) 欄は、「○年」又は「○○年○○月○○日まで」と記載すること。

2 共通事項

この経営管理権集積計画の定めるところにより設定される経営管理権及び経営管理受益権は、1の個別事項に定めるもののほか、次に定めるところによる。

(1) 経営管理権に基づいて行われる経営管理の内容

乙は、1の個別事項に記載された森林（以下「当該森林」という。）の経営管理のため、1の個別事項に定めるところにより立木の伐採及び巡視を実施する。
経営管理実施権の設定は行わない。

(2) 受託者の義務

乙は、自己の財産に対するのと同じの注意義務をもって経営管理を行う義務を負う。

(3) 経営管理権実施配分計画の作成

この経営管理集積計画の定めるところにより、経営管理実施配分計画の作成は行わない。

(4) 経営管理権の対象とする森林

当該森林にある立木竹は、甲に帰属する。

(5) 経営管理権及び経営管理受益権の設定

この経営管理権集積計画の公告により、乙に経営管理権が、甲に経営管理受益権（金銭の支払いを受ける権利）が、それぞれ設定される。

乙に設定された経営管理権は、この公告の後において当該森林の森林所有者となった者（国その他の森林経営管理法施行規則に定められた者を除く。）に対しても、その効力があるものとする。

(6) 租税公課の負担

甲は、経営管理権が設定された森林に対する固定資産税その他の租税を負担する。

(7) 経営管理権の設定等の条件

① 乙は、甲が次のいずれかに該当する場合には、この経営管理権集積計画のうち当該森林に係る部分を取り消すことができる。

ア 甲が偽りその他不正な手段により乙に経営管理権集積計画を定めさせたことが判明した場合

イ 甲が当該森林に係る権原を有しなくなった場合

- ② 乙は、災害その他の事由により当該森林において（1）に掲げる事項を実施することが著しく困難となったときは、気象災等により被害が発生して、（9）により復旧を行う場合を除き、この経営管理権集積計画のうち当該森林に係る部分を取り消すことができる。
- ③ 甲は、1の個別事項に定める経営管理権の存続期間の中途において解約しようとする場合は、乙の同意を得るものとする。
- ④ 甲及び乙は、この経営管理権集積計画に定めるところにより設定される経営管理権に関する事項は変更しないものとする。

(8) 森林への立入り及び施設の利用等

- ① 乙は、（1）、（9）に掲げる事項の実施のため必要があるときは、当該森林に随時立入り、若しくは乙以外の者を立入らせ、又は当該森林に設定された路網その他の施設を使用し、若しくは乙以外の者に使用させることができる。
- ② 乙は、（1）、（9）に掲げる事項の実施のため必要があるときは、当該森林内に森林作業道その他の施設を設置し、又は乙以外の者に設置させることができる。この場合において、乙は、当該設置された施設の維持管理を行うものとする。
- ③ 乙は、当該森林の立木が第三者に対して損害を及ぼすおそれがあると認める場合であって、かつ第三者から当該立木について除去等を行いたい旨の申し出がある場合には、第三者が当該立木について除去等を行うことを認めることができる。

(9) 森林保険

- ① 気象災等により当該森林について被害が発生した場合、乙が復旧を行うこととし、復旧内容は甲と乙の協議により定める。
- ② 甲は、甲の費用負担において、当該森林に生育する樹木について森林保険を付保することができるものとする。

(10) 災害等による経営又は管理の不実施

次に掲げる場合において、（1）に掲げる事項を実施する予定の森林について（1）に掲げる事項を実施することが不可能又は不適當になったときは、乙は、当該事項の一部又は全部を実施しないことができる。

- ① 災害その他の原因により当該森林の全部又は一部が損壊したとき
- ② 路網の損壊等により当該森林への到達が困難となったとき
- ③ 当該森林の土地が公用、公共用又は公益事業の用に供されるとき

(11) 損害の賠償

- ① 乙は、乙の責めに帰すべき事由によって甲に不利益を生じさせたときには、その不利益に相当する額を支払うものとする。
- ② 乙の責めに帰すことのできない事由によって甲に不利益が生じたときは、乙は損害賠償責任を負わない。

(12) 経営管理権の存続期間の満了時及び消滅時における清算の方法

経営管理権の存続期間の満了した場合において、甲と乙との間で金銭の支払は生じないとともに、立木の所有権は甲に帰属するものとする。

(13) 甲の通知及び届出

① 甲は、当該森林について、第三者に権利を移転若しくは設定する場合には、あらかじめ乙にその旨を通知しなければならない。

② 甲及び甲の相続人又は受遺者は、当該森林について権利の喪失があった場合、甲が住所又は名称を変更した場合、甲が死亡した場合その他当該経営管理権集積計画を変更する必要がある場合は、遅滞なく乙に申し出るものとする。

(14) その他

この経営管理権集積計画に定めない事項及びこの経営管理権集積計画に疑義が生じたときは、甲、乙が協議して定める。

別添1 経営管理権に基づいて行われる経営管理の内容 (C)

対 象 森 林								経営管理権に基づいて行われる経営管理の内容
	所在	地番	林小班 枝番	地目	面積ha	現況樹種	現況林齢	(経営管理実施権が設定される場合)
市 が 管 理 す る も の	今治市菊間町種	1911	609-37	山林	1.40 (0.40)	スギ	53	○ 経営管理権実施権の設定は行わない。
								(経営管理実施権が設定されない場合)
								○ 乙は、存続期間中に保育間伐を1回実施する。なお、施業の実施にあたっては、溪畔林における不必要な伐採は控える等、生物多様性に配慮するものとする。
								○ 乙は、当該森林の管理のため、存続期間中に対象森林の巡視を年1回行うものとする。なお、当該巡視は、林道等からの目視等によって判断できる範囲で実施する。

別添2 木材の販売による収益から伐採等に要する経費を控除してなお利益がある場合において甲に支払われるべき金銭（D）の額の算定方法

対 象 森 林								木材の販売による収益から伐採等に要する経費を控除してなお利益がある場合において甲に支払われるべき金銭（D）の額の算定方法
	所在	地番	林小班 枝番	地目	面積ha	現況樹種	現況林齢	(経営管理実施権が設定される場合)
市 が 管 理 す る も の	今治市菊間町種	1911	609-37	山林	1.40 (0.40)	スギ	53	○ 経営管理権実施権の設定は行わない。
								(経営管理実施権が設定されない場合)
								○ 経営管理に要する経費は乙が負担するものとする。
								木材の販売収益があった場合についても、乙から甲に対して、
								金銭の支払いは行わない。

別添3 甲にDを支払うべき時期、相手及び方法

(経営管理実施権が設定されない場合)

〈時期〉

- 乙から甲に対して金銭の支払いは行わない。

〈相手方及び方法〉

- 乙から甲に対して金銭の支払いは行わない。

(経営管理実施権が設定される場合)

- 経営管理実施権の設定は行わない。

経営管理権設定区域図
集積計画「菊間町種1-12図面」

凡例



今治市が経営管理権の設定を受ける森林
経営管理権集積計画の範囲



1 個別事項

経営管理権集積計画

整理 番号	種1-13	経営管理権の設定を受ける市町村 (乙)		(名称)				(所在地)						
		経営管理権を設定する森林の森林所 有者 (甲)		(氏名又は名称)				(住所又は所在地)						
乙が経営管理権の設定を受ける森林 (A)														備考
番号	所在	地番	林小班枝 番	地目	面積ha	現況 樹種	現況 林齢	経営管理権の 始期	経営管理権の 期間・終期 (B)	経営管理権に基づい て行われる経営管理 の内容 (C)	木材の販売による収益から伐採等に要 する経費を控除してなお利益がある場 合において甲に支払われるべき金銭 (D) の額の算定方法	乙が甲に (D) を 支払うべき時 期、相手方及び 方法		
1	今治市菊間町種	2099	610-41- 1	山林	0.33 (0.20)	ヒノキ	56	公告の日	2031.3.31	別添1参照	別添2参照	別添3参照	経営管理権設定 区域は別添図面 のとおり	
2														
3														
4														
5														
6														
7														
8														

乙が経営管理権の設定を受ける森林 (A)								経営管理権を設定する森林の甲以外の権原者 (E)				備考
番号	所在	地番	林小班 枝番	地目	面積ha	現況 樹種	現況 林齢	住所又は所在地	氏名又は名称	権原の 種類	同意印	
1	今治市菊間町種	2099	610-41- 1	山林	0.33 (0.20)	ヒノキ	56					
2												
3												
4												
5												
6												
7												
8												

この計画に同意する。

権利の設定を受ける市町村 (乙) 住 所 今治市別宮町一丁目4番地1 今治市長 徳永 繁樹 印

権利を設定する森林の森林所有者 (甲) 住 所 氏 名 印

- (記載注意)
- (1) この個別事項は、経営管理権を設定する者が異なる場合には、別葉とすること。
 - (2) 共有者不明森林又は所有者不明森林に係る特例により定める場合は、特例手続により定めた旨が分かる書類を添付すること。また、森林所有者が変更となった場合は、新たな森林所有者と元の森林所有者の氏名、住所が記載された書類を添付すること。
 - (3) (A) 欄の「面積」は林地台帳に記載された地番ごとの面積を記載することとし、林地台帳に記載された面積が著しく事実と相違する場合には、実測面積を () 書きで下段に2段書きにする。なお、当該経営管理権集積計画の対象森林の場所を示す図面を添付することとし、1筆の一部について経営管理権が設定される場合には当該部分を特定することのできる図面を添付するとともに、備考欄にその旨を記載すること。
 - (4) (A) 欄の「現況樹種」及び「現況林齢」は森林簿に記載された内容を記載すること。
 - (5) (B) 欄は、「○年」又は「○○年○○月○○日まで」と記載すること。

2 共通事項

この経営管理権集積計画の定めるところにより設定される経営管理権及び経営管理受益権は、1の個別事項に定めるもののほか、次に定めるところによる。

(1) 経営管理権に基づいて行われる経営管理の内容

乙は、1の個別事項に記載された森林（以下「当該森林」という。）の経営管理のため、1の個別事項に定めるところにより立木の伐採及び巡視を実施する。
経営管理実施権の設定は行わない。

(2) 受託者の義務

乙は、自己の財産に対するのと同じの注意義務をもって経営管理を行う義務を負う。

(3) 経営管理権実施配分計画の作成

この経営管理集積計画の定めるところにより、経営管理実施配分計画の作成は行わない。

(4) 経営管理権の対象とする森林

当該森林にある立木竹は、甲に帰属する。

(5) 経営管理権及び経営管理受益権の設定

この経営管理権集積計画の公告により、乙に経営管理権が、甲に経営管理受益権（金銭の支払いを受ける権利）が、それぞれ設定される。

乙に設定された経営管理権は、この公告の後において当該森林の森林所有者となった者（国その他の森林経営管理法施行規則に定められた者を除く。）に対しても、その効力があるものとする。

(6) 租税公課の負担

甲は、経営管理権が設定された森林に対する固定資産税その他の租税を負担する。

(7) 経営管理権の設定等の条件

① 乙は、甲が次のいずれかに該当する場合には、この経営管理権集積計画のうち当該森林に係る部分を取り消すことができる。

ア 甲が偽りその他不正な手段により乙に経営管理権集積計画を定めさせたことが判明した場合

イ 甲が当該森林に係る権原を有しなくなった場合

- ② 乙は、災害その他の事由により当該森林において（1）に掲げる事項を実施することが著しく困難となったときは、気象災等により被害が発生して、（9）により復旧を行う場合を除き、この経営管理権集積計画のうち当該森林に係る部分を取り消すことができる。
- ③ 甲は、1の個別事項に定める経営管理権の存続期間の中途において解約しようとする場合は、乙の同意を得るものとする。
- ④ 甲及び乙は、この経営管理権集積計画に定めるところにより設定される経営管理権に関する事項は変更しないものとする。

(8) 森林への立入り及び施設の利用等

- ① 乙は、（1）、（9）に掲げる事項の実施のため必要があるときは、当該森林に随時立入り、若しくは乙以外の者を立入らせ、又は当該森林に設定された路網その他の施設を使用し、若しくは乙以外の者に使用させることができる。
- ② 乙は、（1）、（9）に掲げる事項の実施のため必要があるときは、当該森林内に森林作業道その他の施設を設置し、又は乙以外の者に設置させることができる。この場合において、乙は、当該設置された施設の維持管理を行うものとする。
- ③ 乙は、当該森林の立木が第三者に対して損害を及ぼすおそれがあると認める場合であって、かつ第三者から当該立木について除去等を行いたい旨の申し出がある場合には、第三者が当該立木について除去等を行うことを認めることができる。

(9) 森林保険

- ① 気象災等により当該森林について被害が発生した場合、乙が復旧を行うこととし、復旧内容は甲と乙の協議により定める。
- ② 甲は、甲の費用負担において、当該森林に生育する樹木について森林保険を付保することができるものとする。

(10) 災害等による経営又は管理の不実施

次に掲げる場合において、（1）に掲げる事項を実施する予定の森林について（1）に掲げる事項を実施することが不可能又は不適當になったときは、乙は、当該事項の一部又は全部を実施しないことができる。

- ① 災害その他の原因により当該森林の全部又は一部が損壊したとき
- ② 路網の損壊等により当該森林への到達が困難となったとき
- ③ 当該森林の土地が公用、公共用又は公益事業の用に供されるとき

(11) 損害の賠償

- ① 乙は、乙の責めに帰すべき事由によって甲に不利益を生じさせたときには、その不利益に相当する額を支払うものとする。
- ② 乙の責めに帰すことのできない事由によって甲に不利益が生じたときは、乙は損害賠償責任を負わない。

(12) 経営管理権の存続期間の満了時及び消滅時における清算の方法

経営管理権の存続期間の満了した場合において、甲と乙との間で金銭の支払は生じないとともに、立木の所有権は甲に帰属するものとする。

(13) 甲の通知及び届出

- ① 甲は、当該森林について、第三者に権利を移転若しくは設定する場合には、あらかじめ乙にその旨を通知しなければならない。
- ② 甲及び甲の相続人又は受遺者は、当該森林について権利の喪失があった場合、甲が住所又は名称を変更した場合、甲が死亡した場合その他当該経営管理権集積計画を変更する必要がある場合は、遅滞なく乙に申し出るものとする。

(14) その他

この経営管理権集積計画に定めない事項及びこの経営管理権集積計画に疑義が生じたときは、甲、乙が協議して定める。

別添1 経営管理権に基づいて行われる経営管理の内容 (C)

対 象 森 林								経営管理権に基づいて行われる経営管理の内容
	所在	地番	林小班 枝番	地目	面積ha	現況樹種	現況林齢	(経営管理実施権が設定される場合)
市 が 管 理 す る も の	今治市菊間町種	2099	610-41- 1	山林	0.33 (0.20)	ヒノキ	56	○ 経営管理権実施権の設定は行わない。
								(経営管理実施権が設定されない場合)
								○ 乙は、存続期間中に保育間伐を1回実施する。なお、施業の実施にあたっては、溪畔林における不必要な伐採は控える等、生物多様性に配慮するものとする。
								○ 乙は、当該森林の管理のため、存続期間中に対象森林の巡視を年1回行うものとする。なお、当該巡視は、林道等からの目視等によって判断できる範囲で実施する。

別添2 木材の販売による収益から伐採等に要する経費を控除してなお利益がある場合において甲に支払われるべき金銭（D）の額の算定方法

対 象 森 林								木材の販売による収益から伐採等に要する経費を控除してなお利益がある場合において甲に支払われるべき金銭（D）の額の算定方法
	所在	地番	林小班 枝番	地目	面積ha	現況樹種	現況林齢	(経営管理実施権が設定される場合)
市 が 管 理 す る も の	今治市菊間町種	2099	610-41- 1	山林	0.33 (0.20)	ヒノキ	56	○ 経営管理権実施権の設定は行わない。
								(経営管理実施権が設定されない場合)
								○ 経営管理に要する経費は乙が負担するものとする。
								木材の販売収益があった場合についても、乙から甲に対して、
								金銭の支払いは行わない。

別添3 甲にDを支払うべき時期、相手及び方法

(経営管理実施権が設定されない場合)

〈時期〉

- 乙から甲に対して金銭の支払いは行わない。

〈相手方及び方法〉

- 乙から甲に対して金銭の支払いは行わない。

(経営管理実施権が設定される場合)

- 経営管理実施権の設定は行わない。

経営管理権設定区域図
集積計画「菊間町種1-13図面」

凡例



今治市が経営管理権の設定を受ける森林
経営管理権集積計画の範囲

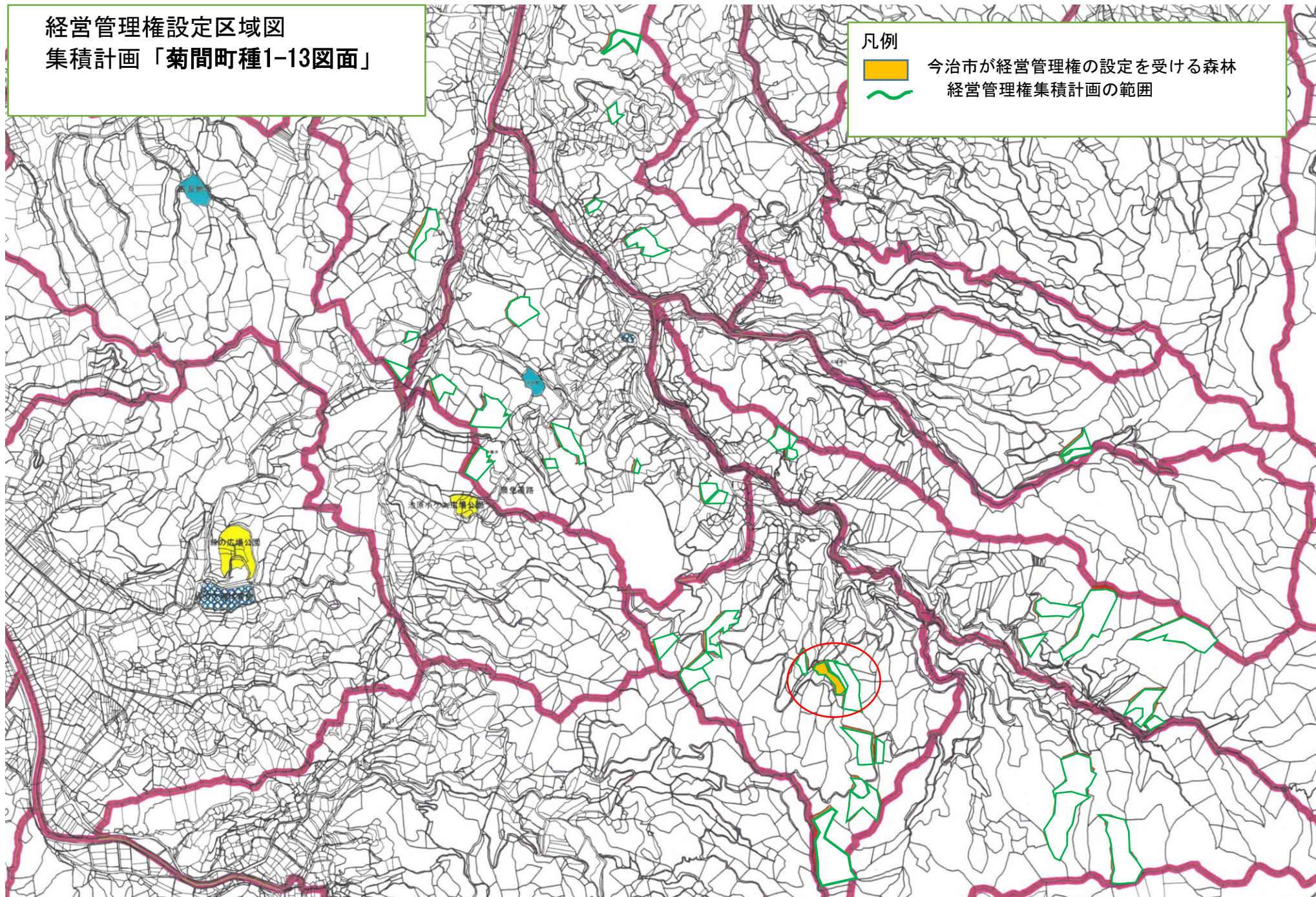

1 個別事項

経営管理権集積計画

整理 番号	種1-14	経営管理権の設定を受ける市町村 (乙)		(名称)				(所在地)						
		経営管理権を設定する森林の森林所 有者 (甲)		(氏名又は名称)				(住所又は所在地)						
		乙が経営管理権の設定を受ける森林 (A)						経営管理権の 始期	経営管理権の 期間・終期 (B)	経営管理権に基づい て行われる経営管理 の内容 (C)	木材の販売による収益から伐採等に要 する経費を控除してなお利益がある場 合において甲に支払われるべき金銭 (D) の額の算定方法	乙が甲に (D) を 支払うべき時 期、相手方及び 方法	備考	
番号	所在	地番	林小班枝 番	地目	面積ha	現況 樹種	現況 林齢							
1	今治市菊間町種	2259	610-102	山林	0.18	ヒノキ	34	公告の日	2031.3.31	別添1参照	別添2参照	別添3参照	経営管理権設定 区域は別添図面 のとおり	
2														
3														
4														
5														
6														
7														
8														

乙が経営管理権の設定を受ける森林 (A)								経営管理権を設定する森林の甲以外の権原者 (E)				備考
番号	所在	地番	林小班 枝番	地目	面積ha	現況 樹種	現況 林齢	住所又は所在地	氏名又は名称	権原の 種類	同意印	
1	今治市菊間町種	2259	610-102	山林	0.18	ヒノキ	34					
2												
3												
4												
5												
6												
7												
8												

この計画に同意する。

権利の設定を受ける市町村 (乙) 住 所 今治市別宮町一丁目4番地1 今治市長 徳永 繁樹 印

権利を設定する森林の森林所有者 (甲) 住 所 氏 名 印

- (記載注意)
- (1) この個別事項は、経営管理権を設定する者が異なる場合には、別葉とすること。
 - (2) 共有者不明森林又は所有者不明森林に係る特例により定める場合は、特例手続により定めた旨が分かる書類を添付すること。また、森林所有者が変更となった場合は、新たな森林所有者と元の森林所有者の氏名、住所が記載された書類を添付すること。
 - (3) (A) 欄の「面積」は林地台帳に記載された地番ごとの面積を記載することとし、林地台帳に記載された面積が著しく事実と相違する場合には、実測面積を () 書きで下段に2段書きにする。なお、当該経営管理権集積計画の対象森林の場所を示す図面を添付することとし、1筆の一部について経営管理権が設定される場合には当該部分を特定することのできる図面を添付するとともに、備考欄にその旨を記載すること。
 - (4) (A) 欄の「現況樹種」及び「現況林齢」は森林簿に記載された内容を記載すること。
 - (5) (B) 欄は、「○年」又は「○○年○○月○○日まで」と記載すること。

2 共通事項

この経営管理権集積計画の定めるところにより設定される経営管理権及び経営管理受益権は、1の個別事項に定めるもののほか、次に定めるところによる。

(1) 経営管理権に基づいて行われる経営管理の内容

乙は、1の個別事項に記載された森林（以下「当該森林」という。）の経営管理のため、1の個別事項に定めるところにより立木の伐採及び巡視を実施する。
経営管理実施権の設定は行わない。

(2) 受託者の義務

乙は、自己の財産に対するのと同じの注意義務をもって経営管理を行う義務を負う。

(3) 経営管理権実施配分計画の作成

この経営管理集積計画の定めるところにより、経営管理実施配分計画の作成は行わない。

(4) 経営管理権の対象とする森林

当該森林にある立木竹は、甲に帰属する。

(5) 経営管理権及び経営管理受益権の設定

この経営管理権集積計画の公告により、乙に経営管理権が、甲に経営管理受益権（金銭の支払いを受ける権利）が、それぞれ設定される。

乙に設定された経営管理権は、この公告の後において当該森林の森林所有者となった者（国その他の森林経営管理法施行規則に定められた者を除く。）に対しても、その効力があるものとする。

(6) 租税公課の負担

甲は、経営管理権が設定された森林に対する固定資産税その他の租税を負担する。

(7) 経営管理権の設定等の条件

① 乙は、甲が次のいずれかに該当する場合には、この経営管理権集積計画のうち当該森林に係る部分を取り消すことができる。

ア 甲が偽りその他不正な手段により乙に経営管理権集積計画を定めさせたことが判明した場合

イ 甲が当該森林に係る権原を有しなくなった場合

- ② 乙は、災害その他の事由により当該森林において（1）に掲げる事項を実施することが著しく困難となったときは、気象災等により被害が発生して、（9）により復旧を行う場合を除き、この経営管理権集積計画のうち当該森林に係る部分を取り消すことができる。
- ③ 甲は、1の個別事項に定める経営管理権の存続期間の中途において解約しようとする場合は、乙の同意を得るものとする。
- ④ 甲及び乙は、この経営管理権集積計画に定めるところにより設定される経営管理権に関する事項は変更しないものとする。

(8) 森林への立入り及び施設の利用等

- ① 乙は、（1）、（9）に掲げる事項の実施のため必要があるときは、当該森林に随時立入り、若しくは乙以外の者を立入らせ、又は当該森林に設定された路網その他の施設を使用し、若しくは乙以外の者に使用させることができる。
- ② 乙は、（1）、（9）に掲げる事項の実施のため必要があるときは、当該森林内に森林作業道その他の施設を設置し、又は乙以外の者に設置させることができる。この場合において、乙は、当該設置された施設の維持管理を行うものとする。
- ③ 乙は、当該森林の立木が第三者に対して損害を及ぼすおそれがあると認める場合であって、かつ第三者から当該立木について除去等を行いたい旨の申し出がある場合には、第三者が当該立木について除去等を行うことを認めることができる。

(9) 森林保険

- ① 気象災等により当該森林について被害が発生した場合、乙が復旧を行うこととし、復旧内容は甲と乙の協議により定める。
- ② 甲は、甲の費用負担において、当該森林に生育する樹木について森林保険を付保することができるものとする。

(10) 災害等による経営又は管理の不実施

次に掲げる場合において、（1）に掲げる事項を実施する予定の森林について（1）に掲げる事項を実施することが不可能又は不適當になったときは、乙は、当該事項の一部又は全部を実施しないことができる。

- ① 災害その他の原因により当該森林の全部又は一部が損壊したとき
- ② 路網の損壊等により当該森林への到達が困難となったとき
- ③ 当該森林の土地が公用、公共用又は公益事業の用に供されるとき

(11) 損害の賠償

- ① 乙は、乙の責めに帰すべき事由によって甲に不利益を生じさせたときには、その不利益に相当する額を支払うものとする。
- ② 乙の責めに帰すことのできない事由によって甲に不利益が生じたときは、乙は損害賠償責任を負わない。

(12) 経営管理権の存続期間の満了時及び消滅時における清算の方法

経営管理権の存続期間の満了した場合において、甲と乙との間で金銭の支払は生じないとともに、立木の所有権は甲に帰属するものとする。

(13) 甲の通知及び届出

- ① 甲は、当該森林について、第三者に権利を移転若しくは設定する場合には、あらかじめ乙にその旨を通知しなければならない。
- ② 甲及び甲の相続人又は受遺者は、当該森林について権利の喪失があった場合、甲が住所又は名称を変更した場合、甲が死亡した場合その他当該経営管理権集積計画を変更する必要がある場合は、遅滞なく乙に申し出るものとする。

(14) その他

この経営管理権集積計画に定めない事項及びこの経営管理権集積計画に疑義が生じたときは、甲、乙が協議して定める。

別添1 経営管理権に基づいて行われる経営管理の内容 (C)

対 象 森 林								経営管理権に基づいて行われる経営管理の内容
	所在	地番	林小班 枝番	地目	面積ha	現況樹種	現況林齢	(経営管理実施権が設定される場合)
市 が 管 理 す る も の	今治市菊間町種	2259	610-102	山林	0.18	ヒノキ	34	○ 経営管理権実施権の設定は行わない。
								(経営管理実施権が設定されない場合)
								○ 乙は、存続期間中に保育間伐を1回実施する。なお、施業の実施にあたっては、溪畔林における不必要な伐採は控える等、生物多様性に配慮するものとする。
								○ 乙は、当該森林の管理のため、存続期間中に対象森林の巡視を年1回行うものとする。なお、当該巡視は、林道等からの目視等によって判断できる範囲で実施する。

別添2 木材の販売による収益から伐採等に要する経費を控除してなお利益がある場合において甲に支払われるべき金銭（D）の額の算定方法

対 象 森 林								木材の販売による収益から伐採等に要する経費を控除してなお利益がある場合において甲に支払われるべき金銭（D）の額の算定方法
	所在	地番	林小班 枝番	地目	面積ha	現況樹種	現況林齢	(経営管理実施権が設定される場合)
市 が 管 理 す る も の	今治市菊間町種	2259	610-102	山林	0.18	ヒノキ	34	○ 経営管理権実施権の設定は行わない。
								(経営管理実施権が設定されない場合)
								○ 経営管理に要する経費は乙が負担するものとする。
								木材の販売収益があった場合についても、乙から甲に対して、
								金銭の支払いは行わない。

別添3 甲にDを支払うべき時期、相手及び方法

(経営管理実施権が設定されない場合)

〈時期〉

- 乙から甲に対して金銭の支払いは行わない。

〈相手方及び方法〉

- 乙から甲に対して金銭の支払いは行わない。

(経営管理実施権が設定される場合)

- 経営管理実施権の設定は行わない。

経営管理権設定区域図
集積計画「菊間町種1-14図面」

凡例



今治市が経営管理権の設定を受ける森林
経営管理権集積計画の範囲

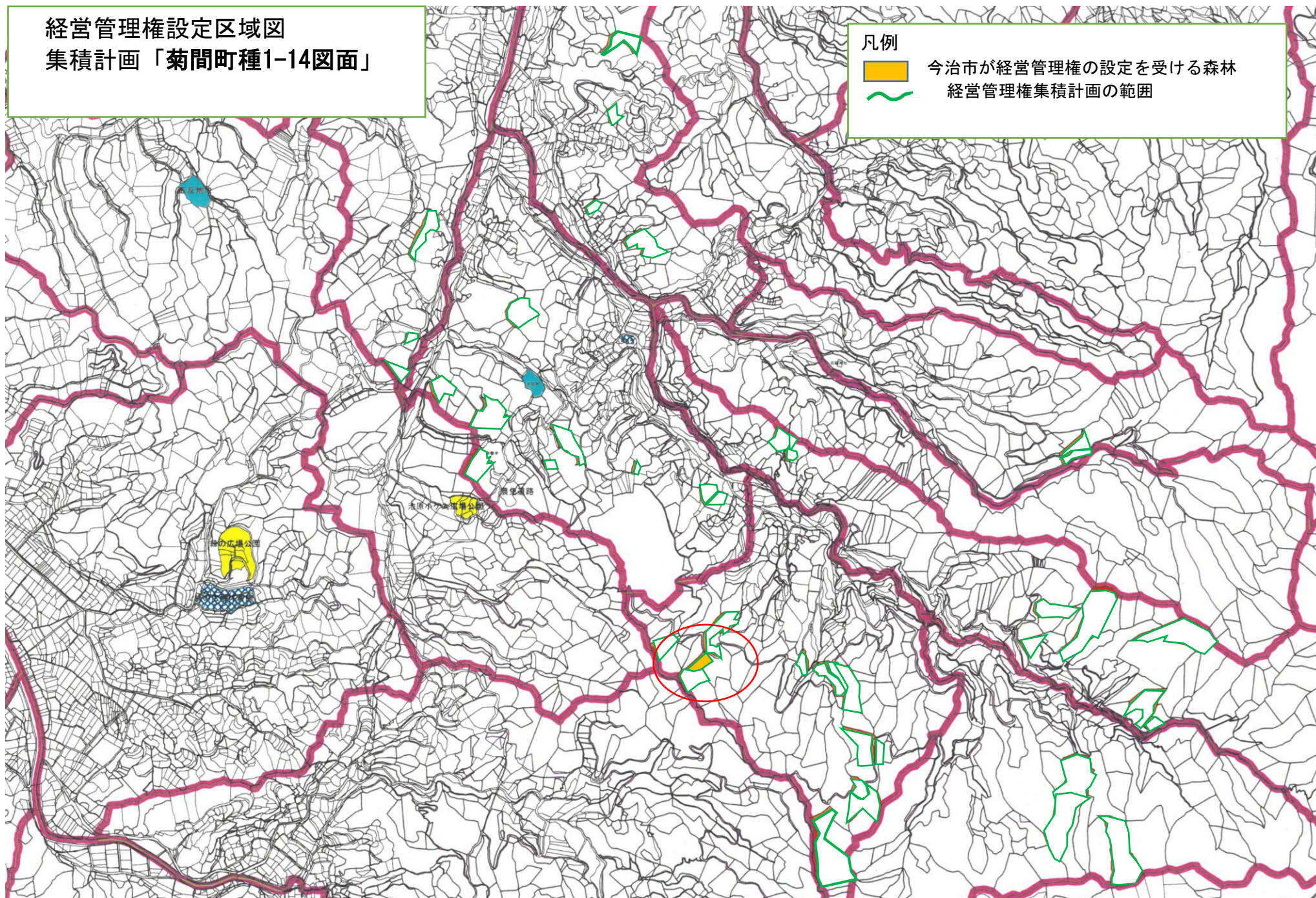

1 個別事項

経営管理権集積計画

整理 番号	種1-15	経営管理権の設定を受ける市町村 (乙)		(名称)				(所在地)										
		経営管理権を設定する森林の森林所 有者 (甲)		(氏名又は名称)				(住所又は所在地)										
乙が経営管理権の設定を受ける森林 (A)													経営管理権の 始期	経営管理権の 期間・終期 (B)	経営管理権に基づい て行われる経営管理 の内容 (C)	木材の販売による収益から伐採等に要 する経費を控除してなお利益がある場 合において甲に支払われるべき金銭 (D) の額の算定方法	乙が甲に (D) を 支払うべき時 期、相手方及び 方法	備考
番号	所 在		地番	林小班枝 番	地目	面積ha	現況 樹種	現況 林齢										
1	今治市菊間町種		2322	610-115	山林	0.23	ヒノキ	38	公告の日	2031.3.31	別添1参照	別添2参照	別添3参照	経営管理権設定 区域は別添図面 のとおり				
2																		
3																		
4																		
5																		
6																		
7																		
8																		

乙が経営管理権の設定を受ける森林 (A)								経営管理権を設定する森林の甲以外の権原者 (E)				備考
番号	所在	地番	林小班 枝番	地目	面積ha	現況 樹種	現況 林齢	住所又は所在地	氏名又は名称	権原の 種類	同意印	
1	今治市菊間町種	2322	610-115	山林	0.23	ヒノキ	38					
2												
3												
4												
5												
6												
7												
8												

この計画に同意する。

権利の設定を受ける市町村 (乙) 住 所 今治市別宮町一丁目4番地1 今治市長 徳永 繁樹 印

権利を設定する森林の森林所有者 (甲) 住 所 氏 名 印

- (記載注意)
- (1) この個別事項は、経営管理権を設定する者が異なる場合には、別葉とすること。
 - (2) 共有者不明森林又は所有者不明森林に係る特例により定める場合は、特例手続により定めた旨が分かる書類を添付すること。また、森林所有者が変更となった場合は、新たな森林所有者と元の森林所有者の氏名、住所が記載された書類を添付すること。
 - (3) (A) 欄の「面積」は林地台帳に記載された地番ごとの面積を記載することとし、林地台帳に記載された面積が著しく事実と相違する場合には、実測面積を () 書きで下段に2段書きにする。なお、当該経営管理権集積計画の対象森林の場所を示す図面を添付することとし、1筆の一部について経営管理権が設定される場合には当該部分を特定することのできる図面を添付するとともに、備考欄にその旨を記載すること。
 - (4) (A) 欄の「現況樹種」及び「現況林齢」は森林簿に記載された内容を記載すること。
 - (5) (B) 欄は、「○年」又は「○○年○○月○○日まで」と記載すること。

2 共通事項

この経営管理権集積計画の定めるところにより設定される経営管理権及び経営管理受益権は、1の個別事項に定めるもののほか、次に定めるところによる。

(1) 経営管理権に基づいて行われる経営管理の内容

乙は、1の個別事項に記載された森林（以下「当該森林」という。）の経営管理のため、1の個別事項に定めるところにより立木の伐採及び巡視を実施する。
経営管理実施権の設定は行わない。

(2) 受託者の義務

乙は、自己の財産に対するのと同じの注意義務をもって経営管理を行う義務を負う。

(3) 経営管理権実施配分計画の作成

この経営管理集積計画の定めるところにより、経営管理実施配分計画の作成は行わない。

(4) 経営管理権の対象とする森林

当該森林にある立木竹は、甲に帰属する。

(5) 経営管理権及び経営管理受益権の設定

この経営管理権集積計画の公告により、乙に経営管理権が、甲に経営管理受益権（金銭の支払いを受ける権利）が、それぞれ設定される。

乙に設定された経営管理権は、この公告の後において当該森林の森林所有者となった者（国その他の森林経営管理法施行規則に定められた者を除く。）に対しても、その効力があるものとする。

(6) 租税公課の負担

甲は、経営管理権が設定された森林に対する固定資産税その他の租税を負担する。

(7) 経営管理権の設定等の条件

① 乙は、甲が次のいずれかに該当する場合には、この経営管理権集積計画のうち当該森林に係る部分を取り消すことができる。

ア 甲が偽りその他不正な手段により乙に経営管理権集積計画を定めさせたことが判明した場合

イ 甲が当該森林に係る権原を有しなくなった場合

- ② 乙は、災害その他の事由により当該森林において（1）に掲げる事項を実施することが著しく困難となったときは、気象災等により被害が発生して、（9）により復旧を行う場合を除き、この経営管理権集積計画のうち当該森林に係る部分を取り消すことができる。
- ③ 甲は、1の個別事項に定める経営管理権の存続期間の中途において解約しようとする場合は、乙の同意を得るものとする。
- ④ 甲及び乙は、この経営管理権集積計画に定めるところにより設定される経営管理権に関する事項は変更しないものとする。

（8）森林への立入り及び施設の利用等

- ① 乙は、（1）、（9）に掲げる事項の実施のため必要があるときは、当該森林に随時立入り、若しくは乙以外の者を立入らせ、又は当該森林に設定された路網その他の施設を使用し、若しくは乙以外の者に使用させることができる。
- ② 乙は、（1）、（9）に掲げる事項の実施のため必要があるときは、当該森林内に森林作業道その他の施設を設置し、又は乙以外の者に設置させることができる。この場合において、乙は、当該設置された施設の維持管理を行うものとする。
- ③ 乙は、当該森林の立木が第三者に対して損害を及ぼすおそれがあると認める場合であって、かつ第三者から当該立木について除去等を行いたい旨の申し出がある場合には、第三者が当該立木について除去等を行うことを認めることができる。

（9）森林保険

- ① 気象災等により当該森林について被害が発生した場合、乙が復旧を行うこととし、復旧内容は甲と乙の協議により定める。
- ② 甲は、甲の費用負担において、当該森林に生育する樹木について森林保険を付保することができるものとする。

（10）災害等による経営又は管理の不実施

次に掲げる場合において、（1）に掲げる事項を実施する予定の森林について（1）に掲げる事項を実施することが不可能又は不適當になったときは、乙は、当該事項の一部又は全部を実施しないことができる。

- ① 災害その他の原因により当該森林の全部又は一部が損壊したとき
- ② 路網の損壊等により当該森林への到達が困難となったとき
- ③ 当該森林の土地が公用、公共用又は公益事業の用に供されるとき

（11）損害の賠償

- ① 乙は、乙の責めに帰すべき事由によって甲に不利益を生じさせたときには、その不利益に相当する額を支払うものとする。
- ② 乙の責めに帰すことのできない事由によって甲に不利益が生じたときは、乙は損害賠償責任を負わない。

(12) 経営管理権の存続期間の満了時及び消滅時における清算の方法

経営管理権の存続期間の満了した場合において、甲と乙との間で金銭の支払は生じないとともに、立木の所有権は甲に帰属するものとする。

(13) 甲の通知及び届出

- ① 甲は、当該森林について、第三者に権利を移転若しくは設定する場合には、あらかじめ乙にその旨を通知しなければならない。
- ② 甲及び甲の相続人又は受遺者は、当該森林について権利の喪失があった場合、甲が住所又は名称を変更した場合、甲が死亡した場合その他当該経営管理権集積計画を変更する必要がある場合は、遅滞なく乙に申し出るものとする。

(14) その他

この経営管理権集積計画に定めない事項及びこの経営管理権集積計画に疑義が生じたときは、甲、乙が協議して定める。

別添1 経営管理権に基づいて行われる経営管理の内容 (C)

対 象 森 林								経営管理権に基づいて行われる経営管理の内容
	所在	地番	林小班 枝番	地目	面積ha	現況樹種	現況林齢	(経営管理実施権が設定される場合)
市 が 管 理 す る も の	今治市菊間町種	2322	610-115	山林	0.23	ヒノキ	38	○ 経営管理権実施権の設定は行わない。
								(経営管理実施権が設定されない場合)
								○ 乙は、存続期間中に保育間伐を1回実施する。なお、施業の実施にあたっては、溪畔林における不必要な伐採は控える等、生物多様性に配慮するものとする。
								○ 乙は、当該森林の管理のため、存続期間中に対象森林の巡視を年1回行うものとする。なお、当該巡視は、林道等からの目視等によって判断できる範囲で実施する。

別添2 木材の販売による収益から伐採等に要する経費を控除してなお利益がある場合において甲に支払われるべき金銭（D）の額の算定方法

対 象 森 林								木材の販売による収益から伐採等に要する経費を控除してなお利益がある場合において甲に支払われるべき金銭（D）の額の算定方法
	所在	地番	林小班 枝番	地目	面積ha	現況樹種	現況林齢	(経営管理実施権が設定される場合)
市 が 管 理 す る も の	今治市菊間町種	2322	610-115	山林	0.23	ヒノキ	38	○ 経営管理権実施権の設定は行わない。
								(経営管理実施権が設定されない場合)
								○ 経営管理に要する経費は乙が負担するものとする。
								木材の販売収益があった場合についても、乙から甲に対して、
								金銭の支払いは行わない。

別添3 甲にDを支払うべき時期、相手及び方法

(経営管理実施権が設定されない場合)

〈時期〉

- 乙から甲に対して金銭の支払いは行わない。

〈相手方及び方法〉

- 乙から甲に対して金銭の支払いは行わない。

(経営管理実施権が設定される場合)

- 経営管理実施権の設定は行わない。

経営管理権設定区域図
集積計画「菊間町種1-15図面」

凡例



今治市が経営管理権の設定を受ける森林
経営管理権集積計画の範囲

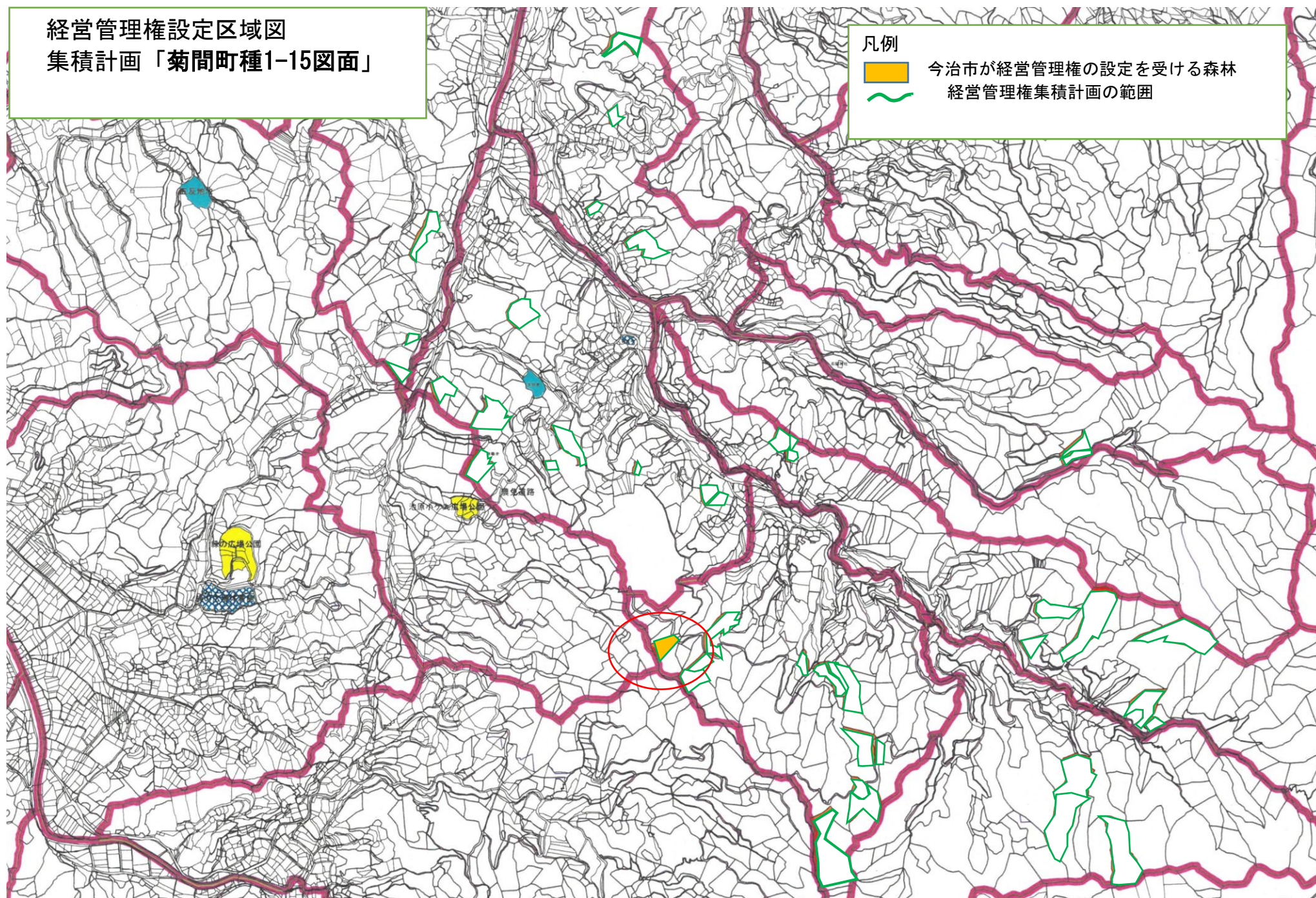

1 個別事項

経営管理権集積計画

整理 番号	種1-16	経営管理権の設定を受ける市町村 (乙)		(名称)				(所在地)						
		経営管理権を設定する森林の森林所 有者 (甲)		(氏名又は名称)				(住所又は所在地)						
乙が経営管理権の設定を受ける森林 (A)														備考
番号	所在	地番	林小班枝 番	地目	面積ha	現況 樹種	現況 林齢	経営管理権の 始期	経営管理権の 期間・終期 (B)	経営管理権に基づい て行われる経営管理 の内容 (C)	木材の販売による収益から伐採等に要 する経費を控除してなお利益がある場 合において甲に支払われるべき金銭 (D) の額の算定方法	乙が甲に (D) を 支払うべき時 期、相手方及び 方法		
1	今治市菊間町種	2362	611-141	山林	0.15	ヒノキ	39	公告の日	2031.3.31	別添1参照	別添2参照	別添3参照	経営管理権設定 区域は別添図面 のとおり	
2														
3														
4														
5														
6														
7														
8														

乙が経営管理権の設定を受ける森林 (A)								経営管理権を設定する森林の甲以外の権原者 (E)				備考
番号	所在	地番	林小班 枝番	地目	面積ha	現況 樹種	現況 林齢	住所又は所在地	氏名又は名称	権原の 種類	同意印	
1	今治市菊間町種	2362	611-141	山林	0.15	ヒノキ	39					
2												
3												
4												
5												
6												
7												
8												

この計画に同意する。

権利の設定を受ける市町村 (乙) 住 所 今治市別宮町一丁目4番地1 今治市長 徳永 繁樹 印

権利を設定する森林の森林所有者 (甲) 住 所 氏 名 印

- (記載注意)
- (1) この個別事項は、経営管理権を設定する者が異なる場合には、別葉とすること。
 - (2) 共有者不明森林又は所有者不明森林に係る特例により定める場合は、特例手続により定めた旨が分かる書類を添付すること。また、森林所有者が変更となった場合は、新たな森林所有者と元の森林所有者の氏名、住所が記載された書類を添付すること。
 - (3) (A) 欄の「面積」は林地台帳に記載された地番ごとの面積を記載することとし、林地台帳に記載された面積が著しく事実と相違する場合には、実測面積を () 書きで下段に2段書きにする。なお、当該経営管理権集積計画の対象森林の場所を示す図面を添付することとし、1筆の一部について経営管理権が設定される場合には当該部分を特定することのできる図面を添付するとともに、備考欄にその旨を記載すること。
 - (4) (A) 欄の「現況樹種」及び「現況林齢」は森林簿に記載された内容を記載すること。
 - (5) (B) 欄は、「○年」又は「○○年○○月○○日まで」と記載すること。

2 共通事項

この経営管理権集積計画の定めるところにより設定される経営管理権及び経営管理受益権は、1の個別事項に定めるもののほか、次に定めるところによる。

(1) 経営管理権に基づいて行われる経営管理の内容

乙は、1の個別事項に記載された森林（以下「当該森林」という。）の経営管理のため、1の個別事項に定めるところにより立木の伐採及び巡視を実施する。
経営管理実施権の設定は行わない。

(2) 受託者の義務

乙は、自己の財産に対するのと同じの注意義務をもって経営管理を行う義務を負う。

(3) 経営管理権実施配分計画の作成

この経営管理集積計画の定めるところにより、経営管理実施配分計画の作成は行わない。

(4) 経営管理権の対象とする森林

当該森林にある立木竹は、甲に帰属する。

(5) 経営管理権及び経営管理受益権の設定

この経営管理権集積計画の公告により、乙に経営管理権が、甲に経営管理受益権（金銭の支払いを受ける権利）が、それぞれ設定される。

乙に設定された経営管理権は、この公告の後において当該森林の森林所有者となった者（国その他の森林経営管理法施行規則に定められた者を除く。）に対しても、その効力があるものとする。

(6) 租税公課の負担

甲は、経営管理権が設定された森林に対する固定資産税その他の租税を負担する。

(7) 経営管理権の設定等の条件

① 乙は、甲が次のいずれかに該当する場合には、この経営管理権集積計画のうち当該森林に係る部分を取り消すことができる。

ア 甲が偽りその他不正な手段により乙に経営管理権集積計画を定めさせたことが判明した場合

イ 甲が当該森林に係る権原を有しなくなった場合

- ② 乙は、災害その他の事由により当該森林において（1）に掲げる事項を実施することが著しく困難となったときは、気象災等により被害が発生して、（9）により復旧を行う場合を除き、この経営管理権集積計画のうち当該森林に係る部分を取り消すことができる。
- ③ 甲は、1の個別事項に定める経営管理権の存続期間の中途において解約しようとする場合は、乙の同意を得るものとする。
- ④ 甲及び乙は、この経営管理権集積計画に定めるところにより設定される経営管理権に関する事項は変更しないものとする。

(8) 森林への立入り及び施設の利用等

- ① 乙は、（1）、（9）に掲げる事項の実施のため必要があるときは、当該森林に随時立入り、若しくは乙以外の者を立入らせ、又は当該森林に設定された路網その他の施設を使用し、若しくは乙以外の者に使用させることができる。
- ② 乙は、（1）、（9）に掲げる事項の実施のため必要があるときは、当該森林内に森林作業道その他の施設を設置し、又は乙以外の者に設置させることができる。この場合において、乙は、当該設置された施設の維持管理を行うものとする。
- ③ 乙は、当該森林の立木が第三者に対して損害を及ぼすおそれがあると認める場合であって、かつ第三者から当該立木について除去等を行いたい旨の申し出がある場合には、第三者が当該立木について除去等を行うことを認めることができる。

(9) 森林保険

- ① 気象災等により当該森林について被害が発生した場合、乙が復旧を行うこととし、復旧内容は甲と乙の協議により定める。
- ② 甲は、甲の費用負担において、当該森林に生育する樹木について森林保険を付保することができるものとする。

(10) 災害等による経営又は管理の不実施

次に掲げる場合において、（1）に掲げる事項を実施する予定の森林について（1）に掲げる事項を実施することが不可能又は不適當になったときは、乙は、当該事項の一部又は全部を実施しないことができる。

- ① 災害その他の原因により当該森林の全部又は一部が損壊したとき
- ② 路網の損壊等により当該森林への到達が困難となったとき
- ③ 当該森林の土地が公用、公共用又は公益事業の用に供されるとき

(11) 損害の賠償

- ① 乙は、乙の責めに帰すべき事由によって甲に不利益を生じさせたときには、その不利益に相当する額を支払うものとする。
- ② 乙の責めに帰すことのできない事由によって甲に不利益が生じたときは、乙は損害賠償責任を負わない。

(12) 経営管理権の存続期間の満了時及び消滅時における清算の方法

経営管理権の存続期間の満了した場合において、甲と乙との間で金銭の支払は生じないとともに、立木の所有権は甲に帰属するものとする。

(13) 甲の通知及び届出

- ① 甲は、当該森林について、第三者に権利を移転若しくは設定する場合には、あらかじめ乙にその旨を通知しなければならない。
- ② 甲及び甲の相続人又は受遺者は、当該森林について権利の喪失があった場合、甲が住所又は名称を変更した場合、甲が死亡した場合その他当該経営管理権集積計画を変更する必要がある場合は、遅滞なく乙に申し出るものとする。

(14) その他

この経営管理権集積計画に定めない事項及びこの経営管理権集積計画に疑義が生じたときは、甲、乙が協議して定める。

別添1 経営管理権に基づいて行われる経営管理の内容 (C)

対 象 森 林								経営管理権に基づいて行われる経営管理の内容
	所在	地番	林小班 枝番	地目	面積ha	現況樹種	現況林齢	(経営管理実施権が設定される場合)
市 が 管 理 す る も の	今治市菊間町種	2362	611-141	山林	0.15	ヒノキ	39	○ 経営管理権実施権の設定は行わない。
								(経営管理実施権が設定されない場合)
								○ 乙は、存続期間中に保育間伐を1回実施する。なお、施業の実施にあたっては、溪畔林における不必要な伐採は控える等、生物多様性に配慮するものとする。
								○ 乙は、当該森林の管理のため、存続期間中に対象森林の巡視を年1回行うものとする。なお、当該巡視は、林道等からの目視等によって判断できる範囲で実施する。

別添2 木材の販売による収益から伐採等に要する経費を控除してなお利益がある場合において甲に支払われるべき金銭（D）の額の算定方法

対 象 森 林								木材の販売による収益から伐採等に要する経費を控除してなお利益がある場合において甲に支払われるべき金銭（D）の額の算定方法
	所在	地番	林小班 枝番	地目	面積ha	現況樹種	現況林齢	(経営管理実施権が設定される場合)
市 が 管 理 す る も の	今治市菊間町種	2362	611-141	山林	0.15	ヒノキ	39	○ 経営管理権実施権の設定は行わない。
								(経営管理実施権が設定されない場合)
								○ 経営管理に要する経費は乙が負担するものとする。
								木材の販売収益があった場合についても、乙から甲に対して、
								金銭の支払いは行わない。

別添3 甲にDを支払うべき時期、相手及び方法

(経営管理実施権が設定されない場合)

〈時期〉

- 乙から甲に対して金銭の支払いは行わない。

〈相手方及び方法〉

- 乙から甲に対して金銭の支払いは行わない。

(経営管理実施権が設定される場合)

- 経営管理実施権の設定は行わない。

経営管理権設定区域図
集積計画「菊間町種1-16図面」

凡例



今治市が経営管理権の設定を受ける森林
経営管理権集積計画の範囲

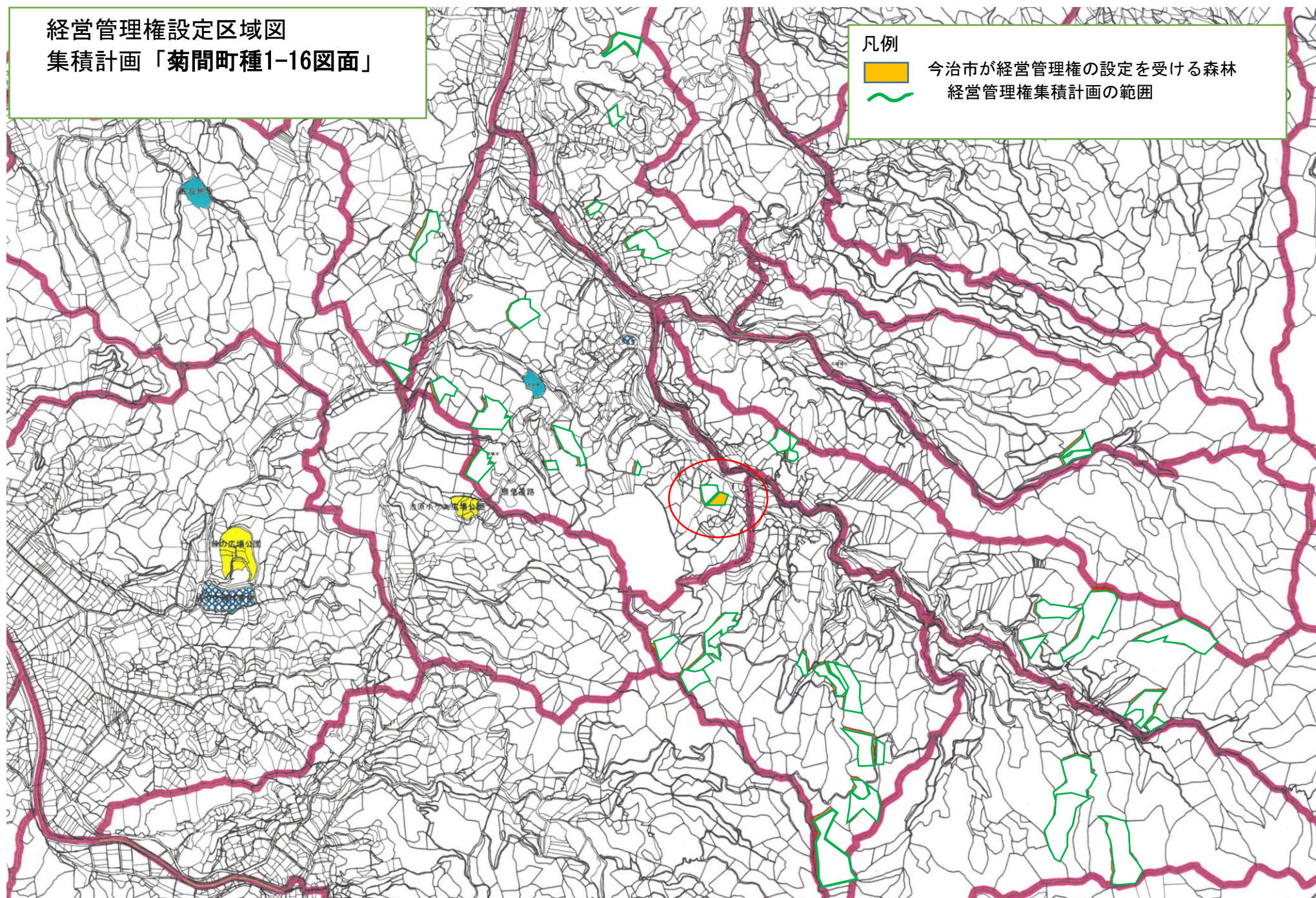

1 個別事項

経営管理権集積計画

整理 番号	種1-18	経営管理権の設定を受ける市町村 (乙)		(名称)				(所在地)										
		経営管理権を設定する森林の森林所 有者 (甲)		(氏名又は名称)				(住所又は所在地)										
乙が経営管理権の設定を受ける森林 (A)													経営管理権の 始期	経営管理権の 期間・終期 (B)	経営管理権に基づい て行われる経営管理 の内容 (C)	木材の販売による収益から伐採等に要 する経費を控除してなお利益がある場 合において甲に支払われるべき金銭 (D) の額の算定方法	乙が甲に (D) を 支払うべき時 期、相手方及び 方法	備考
番号	所 在		地番	林小班枝 番	地目	面積ha	現況 樹種	現況 林齢										
1	今治市菊間町種		399-2	605-122	畑	0.31	ヒノキ	32	公告の日	2031.3.31	別添1参照	別添2参照	別添3参照	経営管理権設定 区域は別添図面 のとおり				
2																		
3																		
4																		
5																		
6																		
7																		
8																		

乙が経営管理権の設定を受ける森林 (A)								経営管理権を設定する森林の甲以外の権原者 (E)				備考
番号	所在	地番	林小班 枝番	地目	面積ha	現況 樹種	現況 林齢	住所又は所在地	氏名又は名称	権原の 種類	同意印	
1	今治市菊間町種	399-2	605-122	畑	0.31	ヒノキ	32					
2												
3												
4												
5												
6												
7												
8												

この計画に同意する。

権利の設定を受ける市町村 (乙) 住 所 今治市別宮町一丁目4番地1 今治市長 徳永 繁樹 印

権利を設定する森林の森林所有者 (甲) 住 所 氏 名 印

- (記載注意)
- (1) この個別事項は、経営管理権を設定する者が異なる場合には、別葉とすること。
 - (2) 共有者不明森林又は所有者不明森林に係る特例により定める場合は、特例手続により定めた旨が分かる書類を添付すること。また、森林所有者が変更となった場合は、新たな森林所有者と元の森林所有者の氏名、住所が記載された書類を添付すること。
 - (3) (A) 欄の「面積」は林地台帳に記載された地番ごとの面積を記載することとし、林地台帳に記載された面積が著しく事実と相違する場合には、実測面積を () 書きで下段に2段書きにする。なお、当該経営管理権集積計画の対象森林の場所を示す図面を添付することとし、1筆の一部について経営管理権が設定される場合には当該部分を特定することのできる図面を添付するとともに、備考欄にその旨を記載すること。
 - (4) (A) 欄の「現況樹種」及び「現況林齢」は森林簿に記載された内容を記載すること。
 - (5) (B) 欄は、「○年」又は「○○年○○月○○日まで」と記載すること。

2 共通事項

この経営管理権集積計画の定めるところにより設定される経営管理権及び経営管理受益権は、1の個別事項に定めるもののほか、次に定めるところによる。

(1) 経営管理権に基づいて行われる経営管理の内容

乙は、1の個別事項に記載された森林（以下「当該森林」という。）の経営管理のため、1の個別事項に定めるところにより立木の伐採及び巡視を実施する。
経営管理実施権の設定は行わない。

(2) 受託者の義務

乙は、自己の財産に対するのと同じの注意義務をもって経営管理を行う義務を負う。

(3) 経営管理権実施配分計画の作成

この経営管理集積計画の定めるところにより、経営管理実施配分計画の作成は行わない。

(4) 経営管理権の対象とする森林

当該森林にある立木竹は、甲に帰属する。

(5) 経営管理権及び経営管理受益権の設定

この経営管理権集積計画の公告により、乙に経営管理権が、甲に経営管理受益権（金銭の支払いを受ける権利）が、それぞれ設定される。

乙に設定された経営管理権は、この公告の後において当該森林の森林所有者となった者（国その他の森林経営管理法施行規則に定められた者を除く。）に対しても、その効力があるものとする。

(6) 租税公課の負担

甲は、経営管理権が設定された森林に対する固定資産税その他の租税を負担する。

(7) 経営管理権の設定等の条件

① 乙は、甲が次のいずれかに該当する場合には、この経営管理権集積計画のうち当該森林に係る部分を取り消すことができる。

ア 甲が偽りその他不正な手段により乙に経営管理権集積計画を定めさせたことが判明した場合

イ 甲が当該森林に係る権原を有しなくなった場合

- ② 乙は、災害その他の事由により当該森林において（1）に掲げる事項を実施することが著しく困難となったときは、気象災等により被害が発生して、（9）により復旧を行う場合を除き、この経営管理権集積計画のうち当該森林に係る部分を取り消すことができる。
- ③ 甲は、1の個別事項に定める経営管理権の存続期間の中途において解約しようとする場合は、乙の同意を得るものとする。
- ④ 甲及び乙は、この経営管理権集積計画に定めるところにより設定される経営管理権に関する事項は変更しないものとする。

(8) 森林への立入り及び施設の利用等

- ① 乙は、（1）、（9）に掲げる事項の実施のため必要があるときは、当該森林に随時立入り、若しくは乙以外の者を立入らせ、又は当該森林に設定された路網その他の施設を使用し、若しくは乙以外の者に使用させることができる。
- ② 乙は、（1）、（9）に掲げる事項の実施のため必要があるときは、当該森林内に森林作業道その他の施設を設置し、又は乙以外の者に設置させることができる。この場合において、乙は、当該設置された施設の維持管理を行うものとする。
- ③ 乙は、当該森林の立木が第三者に対して損害を及ぼすおそれがあると認める場合であって、かつ第三者から当該立木について除去等を行いたい旨の申し出がある場合には、第三者が当該立木について除去等を行うことを認めることができる。

(9) 森林保険

- ① 気象災等により当該森林について被害が発生した場合、乙が復旧を行うこととし、復旧内容は甲と乙の協議により定める。
- ② 甲は、甲の費用負担において、当該森林に生育する樹木について森林保険を付保することができるものとする。

(10) 災害等による経営又は管理の不実施

次に掲げる場合において、（1）に掲げる事項を実施する予定の森林について（1）に掲げる事項を実施することが不可能又は不適當になったときは、乙は、当該事項の一部又は全部を実施しないことができる。

- ① 災害その他の原因により当該森林の全部又は一部が損壊したとき
- ② 路網の損壊等により当該森林への到達が困難となったとき
- ③ 当該森林の土地が公用、公共用又は公益事業の用に供されるとき

(11) 損害の賠償

- ① 乙は、乙の責めに帰すべき事由によって甲に不利益を生じさせたときには、その不利益に相当する額を支払うものとする。
- ② 乙の責めに帰すことのできない事由によって甲に不利益が生じたときは、乙は損害賠償責任を負わない。

(12) 経営管理権の存続期間の満了時及び消滅時における清算の方法

経営管理権の存続期間の満了した場合において、甲と乙との間で金銭の支払は生じないとともに、立木の所有権は甲に帰属するものとする。

(13) 甲の通知及び届出

- ① 甲は、当該森林について、第三者に権利を移転若しくは設定する場合には、あらかじめ乙にその旨を通知しなければならない。
- ② 甲及び甲の相続人又は受遺者は、当該森林について権利の喪失があった場合、甲が住所又は名称を変更した場合、甲が死亡した場合その他当該経営管理権集積計画を変更する必要がある場合は、遅滞なく乙に申し出るものとする。

(14) その他

この経営管理権集積計画に定めない事項及びこの経営管理権集積計画に疑義が生じたときは、甲、乙が協議して定める。

別添1 経営管理権に基づいて行われる経営管理の内容 (C)

対 象 森 林								経営管理権に基づいて行われる経営管理の内容
	所在	地番	林小班 枝番	地目	面積ha	現況樹種	現況林齢	(経営管理実施権が設定される場合)
市 が 管 理 す る も の	今治市菊間町種	399-2	605-122	畑	0.31	ヒノキ	32	○ 経営管理権実施権の設定は行わない。
								(経営管理実施権が設定されない場合)
								○ 乙は、存続期間中に保育間伐を1回実施する。なお、施業の実施にあたっては、溪畔林における不必要な伐採は控える等、生物多様性に配慮するものとする。
								○ 乙は、当該森林の管理のため、存続期間中に対象森林の巡視を年1回行うものとする。なお、当該巡視は、林道等からの目視等によって判断できる範囲で実施する。

別添2 木材の販売による収益から伐採等に要する経費を控除してなお利益がある場合において甲に支払われるべき金銭（D）の額の算定方法

対 象 森 林								木材の販売による収益から伐採等に要する経費を控除してなお利益がある場合において甲に支払われるべき金銭（D）の額の算定方法
	所在	地番	林小班 枝番	地目	面積ha	現況樹種	現況林齢	(経営管理実施権が設定される場合)
市 が 管 理 す る も の	今治市菊間町種	399-2	605-122	畑	0.31	ヒノキ	32	○ 経営管理権実施権の設定は行わない。
								(経営管理実施権が設定されない場合)
								○ 経営管理に要する経費は乙が負担するものとする。
								木材の販売収益があった場合についても、乙から甲に対して、
								金銭の支払いは行わない。

別添3 甲にDを支払うべき時期、相手及び方法

(経営管理実施権が設定されない場合)

〈時期〉

- 乙から甲に対して金銭の支払いは行わない。

〈相手方及び方法〉

- 乙から甲に対して金銭の支払いは行わない。



(経営管理実施権が設定される場合)

- 経営管理実施権の設定は行わない。

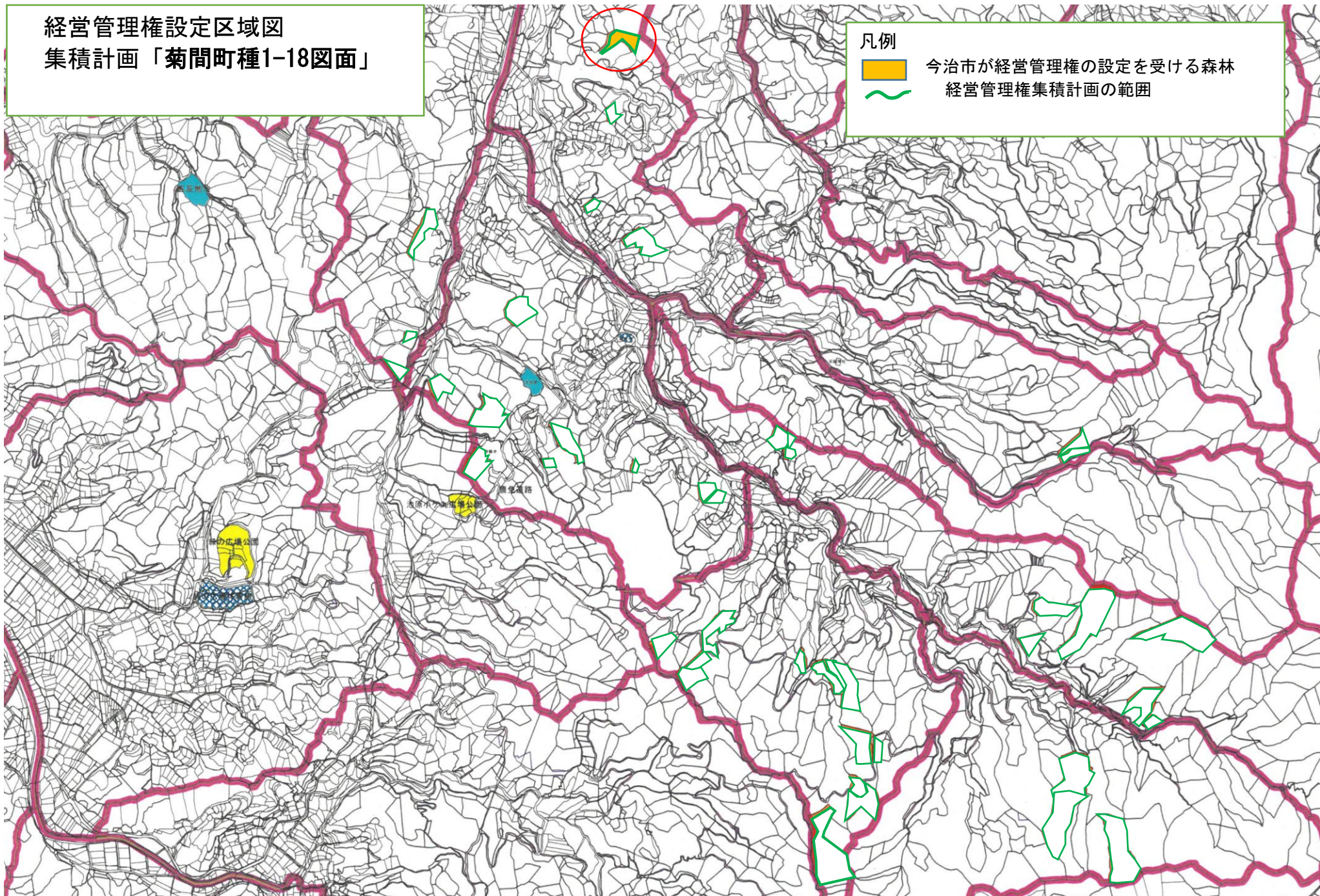
経営管理権設定区域図
集積計画「菊間町種1-18図面」



凡例

-  今治市が経営管理権の設定を受ける森林
-  経営管理権集積計画の範囲

1 個別事項

経営管理権集積計画

整理 番号	種1-19	経営管理権の設定を受ける市町村 (乙)		(名称)				(所在地)										
		経営管理権を設定する森林の森林所 有者 (甲)		(氏名又は名称)				(住所又は所在地)										
乙が経営管理権の設定を受ける森林 (A)													経営管理権の 始期	経営管理権の 期間・終期 (B)	経営管理権に基づい て行われる経営管理 の内容 (C)	木材の販売による収益から伐採等に要 する経費を控除してなお利益がある場 合において甲に支払われるべき金銭 (D) の額の算定方法	乙が甲に (D) を 支払うべき時 期、相手方及び 方法	備考
番号	所 在		地番	林小班枝 番	地目	面積ha	現況 樹種	現況 林齢										
1	今治市菊間町種		4086	612-88	山林	0.08	ヒノキ	36	公告の日	2031.3.31	別添1参照	別添2参照	別添3参照	経営管理権設定 区域は別添図面 のとおり				
2																		
3																		
4																		
5																		
6																		
7																		
8																		

乙が経営管理権の設定を受ける森林 (A)								経営管理権を設定する森林の甲以外の権原者 (E)				備考
番号	所在	地番	林小班 枝番	地目	面積ha	現況 樹種	現況 林齢	住所又は所在地	氏名又は名称	権原の 種類	同意印	
1	今治市菊間町種	4086	612-88	山林	0.08	ヒノキ	36					
2												
3												
4												
5												
6												
7												
8												

この計画に同意する。

権利の設定を受ける市町村 (乙) 住 所 今治市別宮町一丁目4番地1 今治市長 徳永 繁樹 印

権利を設定する森林の森林所有者 (甲) 住 所 氏 名 印

- (記載注意)
- (1) この個別事項は、経営管理権を設定する者が異なる場合には、別葉とすること。
 - (2) 共有者不明森林又は所有者不明森林に係る特例により定める場合は、特例手続により定めた旨が分かる書類を添付すること。また、森林所有者が変更となった場合は、新たな森林所有者と元の森林所有者の氏名、住所が記載された書類を添付すること。
 - (3) (A) 欄の「面積」は林地台帳に記載された地番ごとの面積を記載することとし、林地台帳に記載された面積が著しく事実と相違する場合には、実測面積を () 書きで下段に2段書きにする。なお、当該経営管理権集積計画の対象森林の場所を示す図面を添付することとし、1筆の一部について経営管理権が設定される場合には当該部分を特定することのできる図面を添付するとともに、備考欄にその旨を記載すること。
 - (4) (A) 欄の「現況樹種」及び「現況林齢」は森林簿に記載された内容を記載すること。
 - (5) (B) 欄は、「○年」又は「○○年○○月○○日まで」と記載すること。

2 共通事項

この経営管理権集積計画の定めるところにより設定される経営管理権及び経営管理受益権は、1の個別事項に定めるもののほか、次に定めるところによる。

(1) 経営管理権に基づいて行われる経営管理の内容

乙は、1の個別事項に記載された森林（以下「当該森林」という。）の経営管理のため、1の個別事項に定めるところにより立木の伐採及び巡視を実施する。
経営管理実施権の設定は行わない。

(2) 受託者の義務

乙は、自己の財産に対するのと同じの注意義務をもって経営管理を行う義務を負う。

(3) 経営管理権実施配分計画の作成

この経営管理集積計画の定めるところにより、経営管理実施配分計画の作成は行わない。

(4) 経営管理権の対象とする森林

当該森林にある立木竹は、甲に帰属する。

(5) 経営管理権及び経営管理受益権の設定

この経営管理権集積計画の公告により、乙に経営管理権が、甲に経営管理受益権（金銭の支払いを受ける権利）が、それぞれ設定される。

乙に設定された経営管理権は、この公告の後において当該森林の森林所有者となった者（国その他の森林経営管理法施行規則に定められた者を除く。）に対しても、その効力があるものとする。

(6) 租税公課の負担

甲は、経営管理権が設定された森林に対する固定資産税その他の租税を負担する。

(7) 経営管理権の設定等の条件

① 乙は、甲が次のいずれかに該当する場合には、この経営管理権集積計画のうち当該森林に係る部分を取り消すことができる。

ア 甲が偽りその他不正な手段により乙に経営管理権集積計画を定めさせたことが判明した場合

イ 甲が当該森林に係る権原を有しなくなった場合

- ② 乙は、災害その他の事由により当該森林において（1）に掲げる事項を実施することが著しく困難となったときは、気象災等により被害が発生して、（9）により復旧を行う場合を除き、この経営管理権集積計画のうち当該森林に係る部分を取り消すことができる。
- ③ 甲は、1の個別事項に定める経営管理権の存続期間の中途において解約しようとする場合は、乙の同意を得るものとする。
- ④ 甲及び乙は、この経営管理権集積計画に定めるところにより設定される経営管理権に関する事項は変更しないものとする。

(8) 森林への立入り及び施設の利用等

- ① 乙は、（1）、（9）に掲げる事項の実施のため必要があるときは、当該森林に随時立入り、若しくは乙以外の者を立入らせ、又は当該森林に設定された路網その他の施設を使用し、若しくは乙以外の者に使用させることができる。
- ② 乙は、（1）、（9）に掲げる事項の実施のため必要があるときは、当該森林内に森林作業道その他の施設を設置し、又は乙以外の者に設置させることができる。この場合において、乙は、当該設置された施設の維持管理を行うものとする。
- ③ 乙は、当該森林の立木が第三者に対して損害を及ぼすおそれがあると認める場合であって、かつ第三者から当該立木について除去等を行いたい旨の申し出がある場合には、第三者が当該立木について除去等を行うことを認めることができる。

(9) 森林保険

- ① 気象災等により当該森林について被害が発生した場合、乙が復旧を行うこととし、復旧内容は甲と乙の協議により定める。
- ② 甲は、甲の費用負担において、当該森林に生育する樹木について森林保険を付保することができるものとする。

(10) 災害等による経営又は管理の不実施

次に掲げる場合において、（1）に掲げる事項を実施する予定の森林について（1）に掲げる事項を実施することが不可能又は不適當になったときは、乙は、当該事項の一部又は全部を実施しないことができる。

- ① 災害その他の原因により当該森林の全部又は一部が損壊したとき
- ② 路網の損壊等により当該森林への到達が困難となったとき
- ③ 当該森林の土地が公用、公共用又は公益事業の用に供されるとき

(11) 損害の賠償

- ① 乙は、乙の責めに帰すべき事由によって甲に不利益を生じさせたときには、その不利益に相当する額を支払うものとする。
- ② 乙の責めに帰すことのできない事由によって甲に不利益が生じたときは、乙は損害賠償責任を負わない。

(12) 経営管理権の存続期間の満了時及び消滅時における清算の方法

経営管理権の存続期間の満了した場合において、甲と乙との間で金銭の支払は生じないとともに、立木の所有権は甲に帰属するものとする。

(13) 甲の通知及び届出

- ① 甲は、当該森林について、第三者に権利を移転若しくは設定する場合には、あらかじめ乙にその旨を通知しなければならない。
- ② 甲及び甲の相続人又は受遺者は、当該森林について権利の喪失があった場合、甲が住所又は名称を変更した場合、甲が死亡した場合その他当該経営管理権集積計画を変更する必要がある場合は、遅滞なく乙に申し出るものとする。

(14) その他

この経営管理権集積計画に定めない事項及びこの経営管理権集積計画に疑義が生じたときは、甲、乙が協議して定める。

別添1 経営管理権に基づいて行われる経営管理の内容 (C)

対 象 森 林								経営管理権に基づいて行われる経営管理の内容
	所在	地番	林小班 枝番	地目	面積ha	現況樹種	現況林齢	(経営管理実施権が設定される場合)
市 が 管 理 す る も の	今治市菊間町種	4086	612-88	山林	0.08	ヒノキ	36	○ 経営管理権実施権の設定は行わない。
								(経営管理実施権が設定されない場合)
								○ 乙は、存続期間中に保育間伐を1回実施する。なお、施業の実施にあたっては、溪畔林における不必要な伐採は控える等、生物多様性に配慮するものとする。
								○ 乙は、当該森林の管理のため、存続期間中に対象森林の巡視を年1回行うものとする。なお、当該巡視は、林道等からの目視等によって判断できる範囲で実施する。

別添2 木材の販売による収益から伐採等に要する経費を控除してなお利益がある場合において甲に支払われるべき金銭（D）の額の算定方法

対 象 森 林								木材の販売による収益から伐採等に要する経費を控除してなお利益がある場合において甲に支払われるべき金銭（D）の額の算定方法
	所在	地番	林小班 枝番	地目	面積ha	現況樹種	現況林齢	(経営管理実施権が設定される場合)
市 が 管 理 す る も の	今治市菊間町種	4086	612-88	山林	0.08	ヒノキ	36	○ 経営管理権実施権の設定は行わない。
								(経営管理実施権が設定されない場合)
								○ 経営管理に要する経費は乙が負担するものとする。
								木材の販売収益があった場合についても、乙から甲に対して、
								金銭の支払いは行わない。

別添3 甲にDを支払うべき時期、相手及び方法

(経営管理実施権が設定されない場合)

〈時期〉

- 乙から甲に対して金銭の支払いは行わない。

〈相手方及び方法〉

- 乙から甲に対して金銭の支払いは行わない。

(経営管理実施権が設定される場合)

- 経営管理実施権の設定は行わない。

経営管理権設定区域図
集積計画「菊間町種1-19図面」

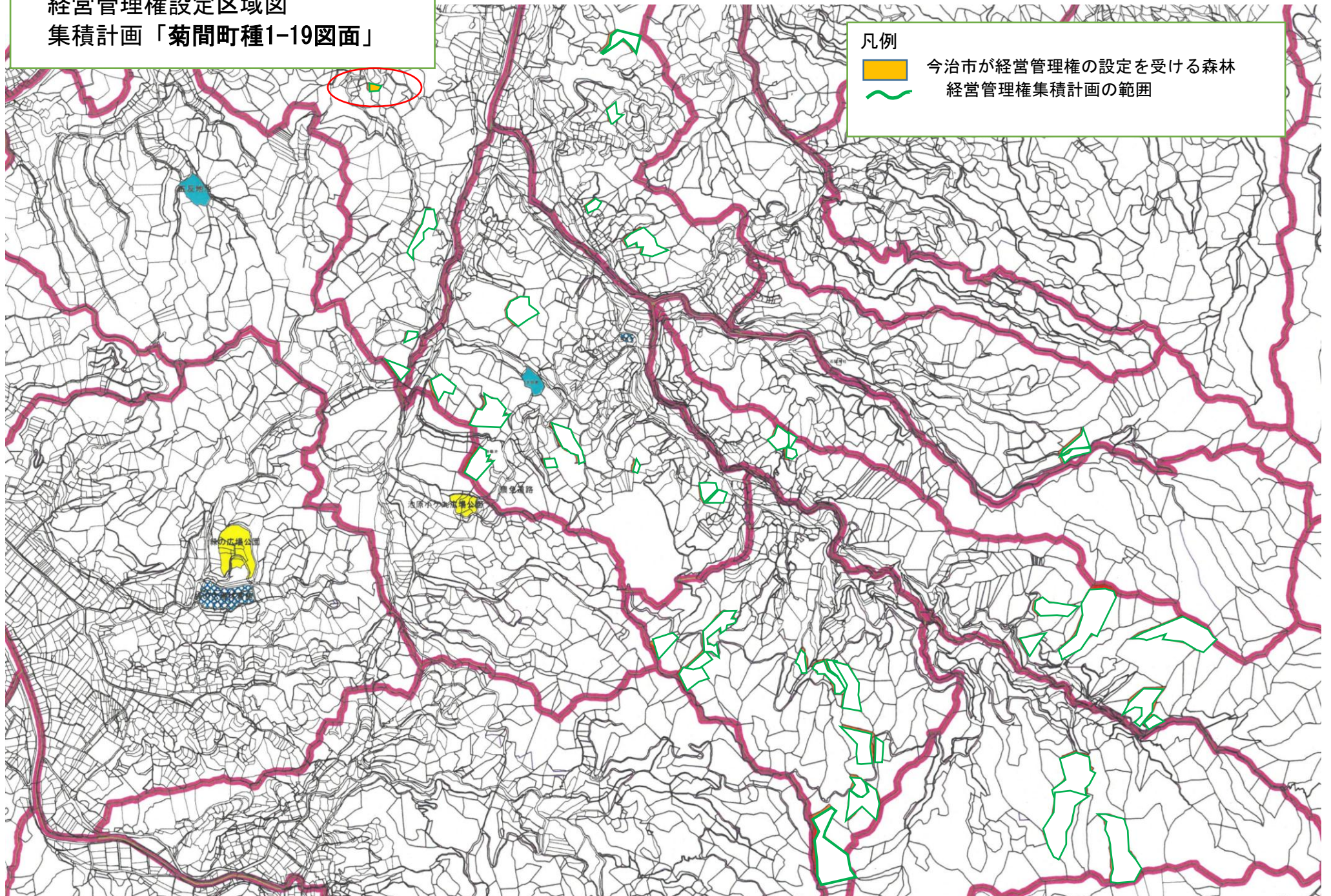

凡例



今治市が経営管理権の設定を受ける森林
経営管理権集積計画の範囲



1 個別事項

経営管理権集積計画

整理 番号	種1-20	経営管理権の設定を受ける市町村 (乙)		(名称)				(所在地)										
		経営管理権を設定する森林の森林所 有者 (甲)		(氏名又は名称)				(住所又は所在地)										
乙が経営管理権の設定を受ける森林 (A)													経営管理権の 始期	経営管理権の 期間・終期 (B)	経営管理権に基づい て行われる経営管理 の内容 (C)	木材の販売による収益から伐採等に要 する経費を控除してなお利益がある場 合において甲に支払われるべき金銭 (D) の額の算定方法	乙が甲に (D) を 支払うべき時 期、相手方及び 方法	備考
番号	所在	地番	林小班枝 番	地目	面積ha	現況 樹種	現況 林齢											
1	今治市菊間町種	4300	612-166- 1	山林	0.05	ヒノキ	39	公告の日	2031.3.31	別添1参照	別添2参照	別添3参照	経営管理権設定 区域は別添図面 のとおり					
2																		
3																		
4																		
5																		
6																		
7																		
8																		

乙が経営管理権の設定を受ける森林 (A)								経営管理権を設定する森林の甲以外の権原者 (E)				備考
番号	所在	地番	林小班 枝番	地目	面積ha	現況 樹種	現況 林齢	住所又は所在地	氏名又は名称	権原の 種類	同意印	
1	今治市菊間町種	4300	612-166- 1	山林	0.05	ヒノキ	39					
2												
3												
4												
5												
6												
7												
8												

この計画に同意する。

権利の設定を受ける市町村 (乙) 住 所 今治市別宮町一丁目4番地1 今治市長 徳永 繁樹 印

権利を設定する森林の森林所有者 (甲) 住 所 氏 名 印

- (記載注意)
- (1) この個別事項は、経営管理権を設定する者が異なる場合には、別葉とすること。
 - (2) 共有者不明森林又は所有者不明森林に係る特例により定める場合は、特例手続により定めた旨が分かる書類を添付すること。また、森林所有者が変更となった場合は、新たな森林所有者と元の森林所有者の氏名、住所が記載された書類を添付すること。
 - (3) (A) 欄の「面積」は林地台帳に記載された地番ごとの面積を記載することとし、林地台帳に記載された面積が著しく事実と相違する場合には、実測面積を () 書きで下段に2段書きにする。なお、当該経営管理権集積計画の対象森林の場所を示す図面を添付することとし、1筆の一部について経営管理権が設定される場合には当該部分を特定することのできる図面を添付するとともに、備考欄にその旨を記載すること。
 - (4) (A) 欄の「現況樹種」及び「現況林齢」は森林簿に記載された内容を記載すること。
 - (5) (B) 欄は、「○年」又は「○○年○○月○○日まで」と記載すること。

2 共通事項

この経営管理権集積計画の定めるところにより設定される経営管理権及び経営管理受益権は、1の個別事項に定めるもののほか、次に定めるところによる。

(1) 経営管理権に基づいて行われる経営管理の内容

乙は、1の個別事項に記載された森林（以下「当該森林」という。）の経営管理のため、1の個別事項に定めるところにより立木の伐採及び巡視を実施する。
経営管理実施権の設定は行わない。

(2) 受託者の義務

乙は、自己の財産に対するのと同じの注意義務をもって経営管理を行う義務を負う。

(3) 経営管理権実施配分計画の作成

この経営管理集積計画の定めるところにより、経営管理実施配分計画の作成は行わない。

(4) 経営管理権の対象とする森林

当該森林にある立木竹は、甲に帰属する。

(5) 経営管理権及び経営管理受益権の設定

この経営管理権集積計画の公告により、乙に経営管理権が、甲に経営管理受益権（金銭の支払いを受ける権利）が、それぞれ設定される。

乙に設定された経営管理権は、この公告の後において当該森林の森林所有者となった者（国その他の森林経営管理法施行規則に定められた者を除く。）に対しても、その効力があるものとする。

(6) 租税公課の負担

甲は、経営管理権が設定された森林に対する固定資産税その他の租税を負担する。

(7) 経営管理権の設定等の条件

① 乙は、甲が次のいずれかに該当する場合には、この経営管理権集積計画のうち当該森林に係る部分を取り消すことができる。

ア 甲が偽りその他不正な手段により乙に経営管理権集積計画を定めさせたことが判明した場合

イ 甲が当該森林に係る権原を有しなくなった場合

- ② 乙は、災害その他の事由により当該森林において（1）に掲げる事項を実施することが著しく困難となったときは、気象災等により被害が発生して、（9）により復旧を行う場合を除き、この経営管理権集積計画のうち当該森林に係る部分を取り消すことができる。
- ③ 甲は、1の個別事項に定める経営管理権の存続期間の中途において解約しようとする場合は、乙の同意を得るものとする。
- ④ 甲及び乙は、この経営管理権集積計画に定めるところにより設定される経営管理権に関する事項は変更しないものとする。

(8) 森林への立入り及び施設の利用等

- ① 乙は、（1）、（9）に掲げる事項の実施のため必要があるときは、当該森林に随時立入り、若しくは乙以外の者を立入らせ、又は当該森林に設定された路網その他の施設を使用し、若しくは乙以外の者に使用させることができる。
- ② 乙は、（1）、（9）に掲げる事項の実施のため必要があるときは、当該森林内に森林作業道その他の施設を設置し、又は乙以外の者に設置させることができる。この場合において、乙は、当該設置された施設の維持管理を行うものとする。
- ③ 乙は、当該森林の立木が第三者に対して損害を及ぼすおそれがあると認める場合であって、かつ第三者から当該立木について除去等を行いたい旨の申し出がある場合には、第三者が当該立木について除去等を行うことを認めることができる。

(9) 森林保険

- ① 気象災等により当該森林について被害が発生した場合、乙が復旧を行うこととし、復旧内容は甲と乙の協議により定める。
- ② 甲は、甲の費用負担において、当該森林に生育する樹木について森林保険を付保することができるものとする。

(10) 災害等による経営又は管理の不実施

次に掲げる場合において、（1）に掲げる事項を実施する予定の森林について（1）に掲げる事項を実施することが不可能又は不適當になったときは、乙は、当該事項の一部又は全部を実施しないことができる。

- ① 災害その他の原因により当該森林の全部又は一部が損壊したとき
- ② 路網の損壊等により当該森林への到達が困難となったとき
- ③ 当該森林の土地が公用、公共用又は公益事業の用に供されるとき

(11) 損害の賠償

- ① 乙は、乙の責めに帰すべき事由によって甲に不利益を生じさせたときには、その不利益に相当する額を支払うものとする。
- ② 乙の責めに帰すことのできない事由によって甲に不利益が生じたときは、乙は損害賠償責任を負わない。

(12) 経営管理権の存続期間の満了時及び消滅時における清算の方法

経営管理権の存続期間の満了した場合において、甲と乙との間で金銭の支払は生じないとともに、立木の所有権は甲に帰属するものとする。

(13) 甲の通知及び届出

- ① 甲は、当該森林について、第三者に権利を移転若しくは設定する場合には、あらかじめ乙にその旨を通知しなければならない。
- ② 甲及び甲の相続人又は受遺者は、当該森林について権利の喪失があった場合、甲が住所又は名称を変更した場合、甲が死亡した場合その他当該経営管理権集積計画を変更する必要がある場合は、遅滞なく乙に申し出るものとする。

(14) その他

この経営管理権集積計画に定めない事項及びこの経営管理権集積計画に疑義が生じたときは、甲、乙が協議して定める。

別添1 経営管理権に基づいて行われる経営管理の内容 (C)

対 象 森 林								経営管理権に基づいて行われる経営管理の内容
	所在	地番	林小班 枝番	地目	面積ha	現況樹種	現況林齢	(経営管理実施権が設定される場合)
市 が 管 理 す る も の	今治市菊間町種	4300	612-166- 1	山林	0.05	ヒノキ	39	○ 経営管理権実施権の設定は行わない。
								(経営管理実施権が設定されない場合)
								○ 乙は、存続期間中に保育間伐を1回実施する。なお、施業の実施にあたっては、溪畔林における不必要な伐採は控える等、生物多様性に配慮するものとする。
								○ 乙は、当該森林の管理のため、存続期間中に対象森林の巡視を年1回行うものとする。なお、当該巡視は、林道等からの目視等によって判断できる範囲で実施する。

別添2 木材の販売による収益から伐採等に要する経費を控除してなお利益がある場合において甲に支払われるべき金銭（D）の額の算定方法

対 象 森 林								木材の販売による収益から伐採等に要する経費を控除してなお利益がある場合において甲に支払われるべき金銭（D）の額の算定方法
	所在	地番	林小班 枝番	地目	面積ha	現況樹種	現況林齢	(経営管理実施権が設定される場合)
市 が 管 理 す る も の	今治市菊間町種	4300	612-166- 1	山林	0.05	ヒノキ	39	○ 経営管理実施権の設定は行わない。
								(経営管理実施権が設定されない場合)
								○ 経営管理に要する経費は乙が負担するものとする。
								木材の販売収益があった場合についても、乙から甲に対して、
								金銭の支払いは行わない。

別添3 甲にDを支払うべき時期、相手及び方法

(経営管理実施権が設定されない場合)

〈時期〉

- 乙から甲に対して金銭の支払いは行わない。

〈相手方及び方法〉

- 乙から甲に対して金銭の支払いは行わない。

(経営管理実施権が設定される場合)

- 経営管理実施権の設定は行わない。

経営管理権設定区域図
集積計画「菊間町種1-20図面」

凡例

- 今治市が経営管理権の設定を受ける森林
- 経営管理権集積計画の範囲

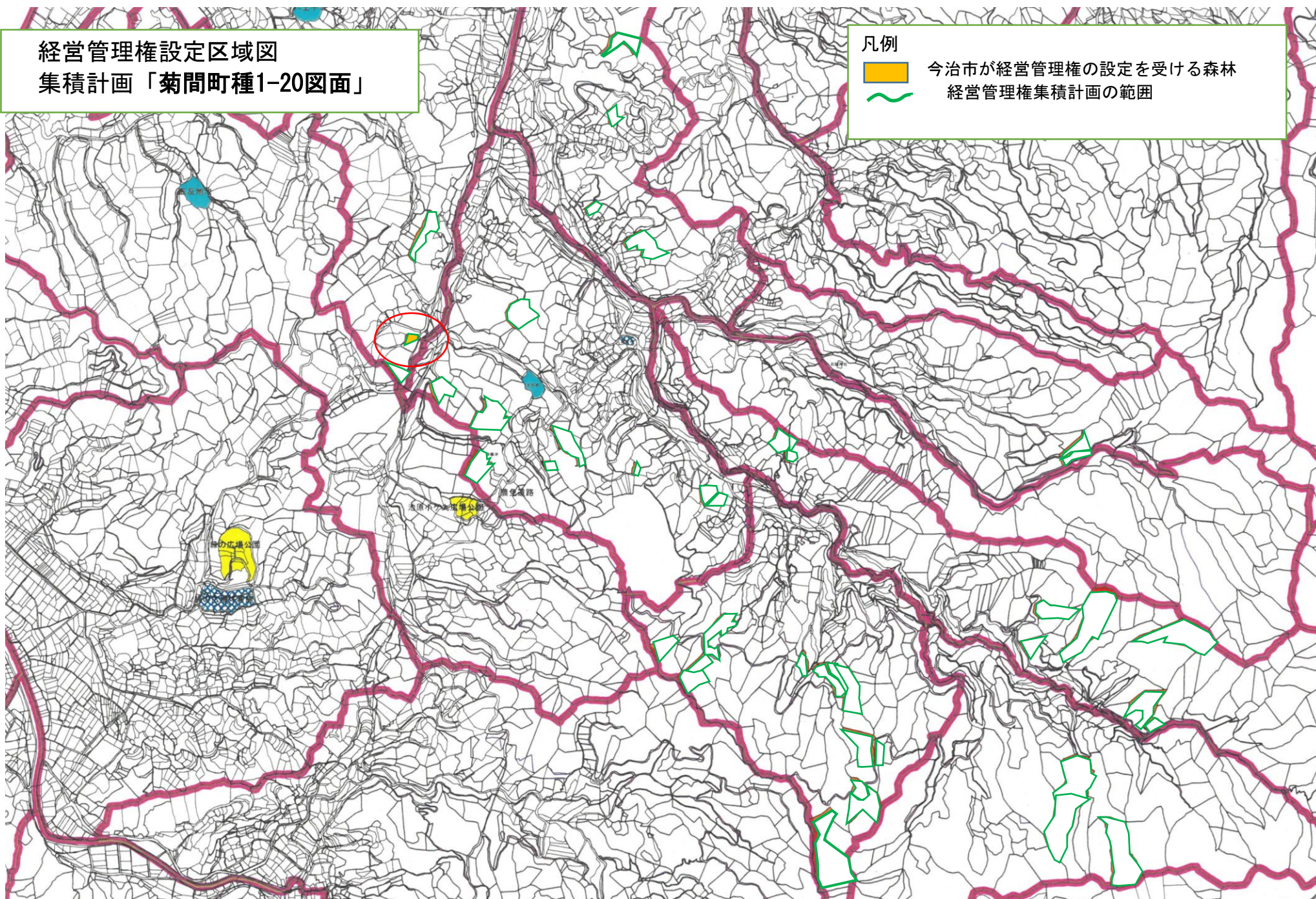

1 個別事項

経営管理権集積計画

整理 番号	種1-21	経営管理権の設定を受ける市町村 (乙)		(名称)				(所在地)										
		経営管理権を設定する森林の森林所 有者 (甲)		(氏名又は名称)				(住所又は所在地)										
乙が経営管理権の設定を受ける森林 (A)													経営管理権の 始期	経営管理権の 期間・終期 (B)	経営管理権に基づい て行われる経営管理 の内容 (C)	木材の販売による収益から伐採等に要 する経費を控除してなお利益がある場 合において甲に支払われるべき金銭 (D) の額の算定方法	乙が甲に (D) を 支払うべき時 期、相手方及び 方法	備考
番号	所在	地番	林小班枝 番	地目	面積ha	現況 樹種	現況 林齢											
1	今治市菊間町種	1789	608-127- 1	山林	1.17 (0.45)	ヒノキ スギ	67 54	公告の日	2031.3.31	別添1参照	別添2参照	別添3参照	経営管理権設定 区域は別添図面 のとおり					
2																		
3																		
4																		
5																		
6																		
7																		
8																		

乙が経営管理権の設定を受ける森林 (A)								経営管理権を設定する森林の甲以外の権原者 (E)				備考
番号	所在	地番	林小班 枝番	地目	面積ha	現況 樹種	現況 林齢	住所又は所在地	氏名又は名称	権原の 種類	同意印	
1	今治市菊間町種	1789	608-127- 1	山林	1.17 (0.45)	ヒノキ スギ	67 54					
2												
3												
4												
5												
6												
7												
8												

この計画に同意する。											
権利の設定を受ける市町村 (乙)	住所 今治市別宮町一丁目4番地1	今治市長 徳永 繁樹	印								
権利を設定する森林の森林所有者 (甲)	住所	氏名	印								

- (記載注意)
- (1) この個別事項は、経営管理権を設定する者が異なる場合には、別葉とすること。
 - (2) 共有者不明森林又は所有者不明森林に係る特例により定める場合は、特例手続により定めた旨が分かる書類を添付すること。また、森林所有者が変更となった場合は、新たな森林所有者と元の森林所有者の氏名、住所が記載された書類を添付すること。
 - (3) (A) 欄の「面積」は林地台帳に記載された地番ごとの面積を記載することとし、林地台帳に記載された面積が著しく事実と相違する場合には、実測面積を () 書きで下段に2段書きにする。なお、当該経営管理権集積計画の対象森林の場所を示す図面を添付することとし、1筆の一部について経営管理権が設定される場合には当該部分を特定することのできる図面を添付するとともに、備考欄にその旨を記載すること。
 - (4) (A) 欄の「現況樹種」及び「現況林齢」は森林簿に記載された内容を記載すること。
 - (5) (B) 欄は、「〇年」又は「〇〇年〇〇月〇〇日まで」と記載すること。

2 共通事項

この経営管理権集積計画の定めるところにより設定される経営管理権及び経営管理受益権は、1の個別事項に定めるもののほか、次に定めるところによる。

(1) 経営管理権に基づいて行われる経営管理の内容

乙は、1の個別事項に記載された森林（以下「当該森林」という。）の経営管理のため、1の個別事項に定めるところにより立木の伐採及び巡視を実施する。
経営管理実施権の設定は行わない。

(2) 受託者の義務

乙は、自己の財産に対するのと同じの注意義務をもって経営管理を行う義務を負う。

(3) 経営管理権実施配分計画の作成

この経営管理集積計画の定めるところにより、経営管理実施配分計画の作成は行わない。

(4) 経営管理権の対象とする森林

当該森林にある立木竹は、甲に帰属する。

(5) 経営管理権及び経営管理受益権の設定

この経営管理権集積計画の公告により、乙に経営管理権が、甲に経営管理受益権（金銭の支払いを受ける権利）が、それぞれ設定される。

乙に設定された経営管理権は、この公告の後において当該森林の森林所有者となった者（国その他の森林経営管理法施行規則に定められた者を除く。）に対しても、その効力があるものとする。

(6) 租税公課の負担

甲は、経営管理権が設定された森林に対する固定資産税その他の租税を負担する。

(7) 経営管理権の設定等の条件

① 乙は、甲が次のいずれかに該当する場合には、この経営管理権集積計画のうち当該森林に係る部分を取り消すことができる。

ア 甲が偽りその他不正な手段により乙に経営管理権集積計画を定めさせたことが判明した場合

イ 甲が当該森林に係る権原を有しなくなった場合

- ② 乙は、災害その他の事由により当該森林において（1）に掲げる事項を実施することが著しく困難となったときは、気象災等により被害が発生して、（9）により復旧を行う場合を除き、この経営管理権集積計画のうち当該森林に係る部分を取り消すことができる。
- ③ 甲は、1の個別事項に定める経営管理権の存続期間の中途において解約しようとする場合は、乙の同意を得るものとする。
- ④ 甲及び乙は、この経営管理権集積計画に定めるところにより設定される経営管理権に関する事項は変更しないものとする。

（8）森林への立入り及び施設の利用等

- ① 乙は、（1）、（9）に掲げる事項の実施のため必要があるときは、当該森林に随時立入り、若しくは乙以外の者を立入らせ、又は当該森林に設定された路網その他の施設を使用し、若しくは乙以外の者に使用させることができる。
- ② 乙は、（1）、（9）に掲げる事項の実施のため必要があるときは、当該森林内に森林作業道その他の施設を設置し、又は乙以外の者に設置させることができる。この場合において、乙は、当該設置された施設の維持管理を行うものとする。
- ③ 乙は、当該森林の立木が第三者に対して損害を及ぼすおそれがあると認める場合であって、かつ第三者から当該立木について除去等を行いたい旨の申し出がある場合には、第三者が当該立木について除去等を行うことを認めることができる。

（9）森林保険

- ① 気象災等により当該森林について被害が発生した場合、乙が復旧を行うこととし、復旧内容は甲と乙の協議により定める。
- ② 甲は、甲の費用負担において、当該森林に生育する樹木について森林保険を付保することができるものとする。

（10）災害等による経営又は管理の不実施

次に掲げる場合において、（1）に掲げる事項を実施する予定の森林について（1）に掲げる事項を実施することが不可能又は不適當になったときは、乙は、当該事項の一部又は全部を実施しないことができる。

- ① 災害その他の原因により当該森林の全部又は一部が損壊したとき
- ② 路網の損壊等により当該森林への到達が困難となったとき
- ③ 当該森林の土地が公用、公共用又は公益事業の用に供されるとき

（11）損害の賠償

- ① 乙は、乙の責めに帰すべき事由によって甲に不利益を生じさせたときには、その不利益に相当する額を支払うものとする。
- ② 乙の責めに帰すことのできない事由によって甲に不利益が生じたときは、乙は損害賠償責任を負わない。

(12) 経営管理権の存続期間の満了時及び消滅時における清算の方法

経営管理権の存続期間の満了した場合において、甲と乙との間で金銭の支払は生じないとともに、立木の所有権は甲に帰属するものとする。

(13) 甲の通知及び届出

- ① 甲は、当該森林について、第三者に権利を移転若しくは設定する場合には、あらかじめ乙にその旨を通知しなければならない。
- ② 甲及び甲の相続人又は受遺者は、当該森林について権利の喪失があった場合、甲が住所又は名称を変更した場合、甲が死亡した場合その他当該経営管理権集積計画を変更する必要がある場合は、遅滞なく乙に申し出るものとする。

(14) その他

この経営管理権集積計画に定めない事項及びこの経営管理権集積計画に疑義が生じたときは、甲、乙が協議して定める。

別添1 経営管理権に基づいて行われる経営管理の内容 (C)

対 象 森 林								経営管理権に基づいて行われる経営管理の内容
	所在	地番	林小班 枝番	地目	面積ha	現況樹種	現況林齢	(経営管理実施権が設定される場合)
市 が 管 理 す る も の	今治市菊間町種	1789	608-127- 1	山林	1.17 (0.45)	ヒノキ スギ	67 54	○ 経営管理権実施権の設定は行わない。
								(経営管理実施権が設定されない場合)
								○ 乙は、存続期間中に保育間伐を1回実施する。なお、施業の実施にあたっては、溪畔林における不必要な伐採は控える等、生物多様性に配慮するものとする。
								○ 乙は、当該森林の管理のため、存続期間中に対象森林の巡視を年1回行うものとする。なお、当該巡視は、林道等からの目視等によって判断できる範囲で実施する。

別添2 木材の販売による収益から伐採等に要する経費を控除してなお利益がある場合において甲に支払われるべき金銭（D）の額の算定方法

対 象 森 林								木材の販売による収益から伐採等に要する経費を控除してなお利益がある場合において甲に支払われるべき金銭（D）の額の算定方法
	所在	地番	林小班 枝番	地目	面積ha	現況樹種	現況林齢	(経営管理実施権が設定される場合)
市 が 管 理 す る も の	今治市菊間町種	1789	608-127- 1	山林	1.17 (0.45)	ヒノキ スギ	67 54	○ 経営管理権実施権の設定は行わない。
								(経営管理実施権が設定されない場合)
								○ 経営管理に要する経費は乙が負担するものとする。
								木材の販売収益があった場合についても、乙から甲に対して、
								金銭の支払いは行わない。

別添3 甲にDを支払うべき時期、相手及び方法

(経営管理実施権が設定されない場合)

〈時期〉

- 乙から甲に対して金銭の支払いは行わない。

〈相手方及び方法〉

- 乙から甲に対して金銭の支払いは行わない。

(経営管理実施権が設定される場合)

- 経営管理実施権の設定は行わない。

経営管理権設定区域図
集積計画「菊間町種1-21図面」

凡例



今治市が経営管理権の設定を受ける森林
経営管理権集積計画の範囲

